

CONȚINUT STRATEGIE DE DEZVOLTARE LOCALĂ

Cuprins

INTRODUCERE [pag. 2 - pag. 3]

CAPITOLUL I: Prezentarea teritoriului și a populației acoperite - analiza diagnostic [pag.4 - pag 8]

CAPITOLUL II: Componenta parteneriatului [pag.9 - pag. 10]

CAPITOLUL III: Analiza SWOT (analiza punctelor tari, punctelor slabe, oportunităților și amenințărilor) [pag. 11 - pag. 15]

CAPITOLUL IV: Obiective, priorități și domenii de intervenție [pag. 16 - pag. 18]

CAPITOLUL V: Prezentarea măsurilor [pag. 19 - pag. 47]

CAPITOLUL VI: Descrierea complementarității și/sau contribuției la obiectivele altor strategii relevante (naționale, sectoriale, regionale, județene etc.) [pag. 48 - pag. 50]

CAPITOLUL VII: Descrierea planului de acțiune [pag. 51 - pag.53]

CAPITOLUL VIII: Descrierea procesului de implicare a comunităților locale în elaborarea strategiei [pag. 54 - pag. 55]

CAPITOLUL IX: Organizarea viitorului GAL - Descrierea mecanismelor de gestionare, monitorizare, evaluare și control a strategiei [pag. 56 - pag 60]

CAPITOLUL X: Planul de finanțare al strategiei [pag. 61]

CAPITOLUL XI: Procedura de evaluare și selecție a proiectelor depuse în cadrul SDL [pag. 62 - pag. 63]

CAPITOLUL XII: Descrierea mecanismelor de evitare a posibilelor conflicte de interese conform legislației naționale [pag. 64]

ANEXE

INTRODUCERE

LEADER reprezintă o metodă de mobilizare și de promovare a dezvoltării rurale în comunitățile rurale locale. Ținând cont de nevoile și de prioritățile specifice teritoriului acoperit de GAL Constanța Centru, prin intermediul LEADER, capacitatea locală va putea fi consolidată, astfel încât acest parteneriat local să poată să adopte noi modalități de soluționare a problemelor existente la nivelul teritoriului și să fructifice oportunitățile din zonă. Acest lucru poate fi realizat prin intermediul adoptării unei Strategii de Dezvoltare Locală care să conducă la reducerea dezechilibrelor economice și sociale și a disparităților dintre rural și urban.

LEADER vine în completarea altor programe și proiecte dezvoltate la nivel local, Strategia de Dezvoltare Locală fiind personalizată la nivelul teritoriului acoperit de GAL Constanța Centru.

Legăturile între acțiunile de dezvoltare rurală plasate sub responsabilitatea comunității conduc la dezvoltarea teritoriului acoperit de parteneriat. Acest lucru este posibil prin analizarea potențialului zonei și a analizei SWOT a teritoriului, prin stabilirea unor obiective SMART, a unui plan de acțiune care să transpună obiectivele în acțiuni, prin conceperea unei proceduri de monitorizare și a unui plan financiar bine structurat în funcție de nevoile zonei. Nevoile de la nivel local sunt multe și variate fiind conștientizate mai clar de către comunitățile locale. Prin abordarea de tip bottom-up (de jos-în-sus), GAL-ul va putea să elaboreze și să implementeze o strategie integrată și multisectorială de dezvoltare locală care să mobilizeze comunitățile locale în vederea accesării programelor și măsurilor pentru care primește sprijin.

LEADER este un instrument eficient pentru punerea în practică a politicilor de dezvoltare locală, care va conduce la îmbunătățirea calității vieții, la accelerarea evoluției structurale și la o dezvoltare sustenabilă a teritoriului.

Orice comunitate trebuie să asimileze și să promoveze o viziune strategică în ceea ce privește dezvoltarea sa în viitor. Lipsa unei asemenea viziuni duce la o activitate administrativă haotică, în cadrul căreia se pot rata oportunități și se pot consuma irațional resurse prețioase. Experiența internațională a arătat că proiectele și programele operaționale funcționează cel mai bine atunci când fac parte dintr-un cadru coerent și când există o coordonare la nivel strategic.

Implicarea actorilor locali în dezvoltarea propriilor zone, va contribui la realizarea unei dezvoltări dinamice sprijinită de o Strategie de Dezvoltare Locală elaborată și implementată local și administrată de reprezentanți ai GAL Constanța Centru care vor reprezenta interlocutorii populației din teritoriile respective în vederea îmbunătățirii continue a strategiei și a acțiunilor ce vor fi implementate.

Teritoriul GAL Constanța Centru se află în regiunea de dezvoltare Sud-Est a României și acoperă zona centrală a Județului Constanța. GAL Constanța Centru reprezintă un parteneriat public-privat, cu o populație de 33.640 locuitori, dispersată pe o suprafață totală de 762,21 kmp, însumând 9 unități administrativ teritoriale - comuna Castelu, comuna Cuza Vodă, comuna Grădina, comuna Lumina, comuna Mihail Kogălniceanu, comuna Pantelimon, comuna Siliștea, comuna Târgușor și comuna Vulturii.

Strategia de Dezvoltare Locală a GAL Constanța Centru este structurată ținând cont de prevederile Regulamentului UE nr. 1305/2013 și prin acțiuni care contribuie la obiectivele transversale ale FEADR (inovare, mediu și climă) și care vor genera valoare adăugată în teritoriu, în funcție de nevoile identificate prin analiza diagnostic.

Viziunea și misiunea GAL Constanța Centru vizează creșterea nivelului și calității vieții ca urmare a dezvoltării teritoriului GAL Constanța Centru prin investiții socio-economice și edilitare corelate cu valorificarea rațională a resurselor locale.

Obiectivele Strategiei de Dezvoltare Locală a GAL Constanța Centru sunt conforme cu obiectivele de dezvoltare rurală precizate în Reg. UE nr. 1305/2013, art 4, respectiv:

- Favorizarea competitivității agriculturii;
- Asigurarea gestionării durabile a resurselor naturale și combaterea schimbărilor climatice;
- Obținerea unei dezvoltări teritoriale echilibrate a economiilor și comunităților rurale, inclusiv crearea și menținerea de locuri de muncă.

Această Strategie de Dezvoltare Locală s-a construit pe potențarea punctelor tari, atenuarea punctelor slabe, folosirea oportunităților și diminuarea amenințărilor combinând trei priorități și anume creșterea viabilității exploatațiilor și a competitivității tuturor tipurilor de agricultură în toate regiunile și promovarea tehnologiilor agricole inovatoare și a gestionării durabile a pădurilor, promovarea utilizării eficiente a resurselor și sprijinirea tranziției către o economie cu emisii reduse de carbon și reziliență la schimbările climatice în sectoarele agricol, alimentar și silvic și promovarea incluziunii sociale, a reducerii sărăciei și a dezvoltării economice în zonele rurale, de unde rezultă caracterul integrat al strategiei.

În întocmirea prezentei Strategii de Dezvoltare Locală au fost folosite două tipuri de abordări: o abordare participativă și o abordare cantitativă.

Abordarea participativă. Această abordare a oferit actorilor locali posibilitatea de a participa la fazele de diagnoză și analiză ale Strategiei de Dezvoltare Locală. Astfel, prioritățile selectate sunt în concordanță cu inițiativele locale, îi responsabilizează pe cei care doresc să se implice, facilitează schimburile de idei și informații, crează premisele unei autodezvoltări. Un element important în identificarea nevoilor locale l-a constituit organizarea de întâlniri și dezbateri cu reprezentanții entităților cu rol decisiv în dezvoltarea locală: Consiliul Județean, Primăriile locale. De asemenea, un rol foarte important în diagnosticarea teritoriului a fost atribuit grupurilor de lucru, dezbaterii publice și acțiunilor de informare, animare, consultare cu liderii neoficiali ai comunelor din mediul socio-economic activ, care au contribuit la identificarea direcțiilor de dezvoltare ale GAL Constanța Centru.

Abordarea cantitativă. Metodologia de analiză a teritoriului utilizată a avut la bază instrumente de interpretare a situației din domenii precum analiza capitalului social, analiza sistemului economic local, infrastructura de bază, socială, educațională și patrimoniul local. Astfel, s-a procedat la analiza datelor statistice din surse primare (Institutul de Statistică Constanța, Direcția pentru Agricultură și Dezvoltare Rurală, Inspectoratul Teritorial de Muncă, Agenția pentru Protecția Mediului, Direcția Județeană pentru Cultură și Patrimoniu National) dar și din surse secundare (primării partenere, ONG, discuții cu reprezentanții diverselor sectoare economice). Datele culese ne-au permis să realizăm analiza diagnostic a teritoriului care se regăsește în prezentul document sub formă de tabele, grafice, hărți care susțin conținutul informațional printr-o analiză vizuală a situației teritoriului. Datele statistice referitoare la prezentarea și interpretarea domeniilor de interes din cadrul acestui document au fost incomplete și prezentate cu câțiva ani în urmă iar din compararea datelor culese de la surse (primării, agenți economici, societatea civilă) rezultă neconcordanțe mari fapt care evidențiază o anumită situație neclară la nivel teritorial, însă pentru a păstra o claritate a informațiilor prezentate, în majoritatea cazurilor s-au utilizat statisticile existente în bazele de date online.

CAPITOLUL I

Prezentarea teritoriului și a populației acoperite

Analiza diagnostic

1.1. ANALIZA CAPITALULUI SOCIAL

Localizarea geografică. Parteneriatul public-privat GAL Constanța Centru este situat în regiunea de dezvoltare Sud-Est a României, mai precis, în partea centrală și de nord a județului Constanța, fiind dispersat pe o **suprafață totală de 762,21 km²** și o **populație de 33.640 locuitori**, însumând 9 UAT-uri, ce au în componență 22 de sate.

Astfel se respectă criteriul de selecție CS 1.1, prin faptul că teritoriul acoperit de parteneriat are densitatea populației mai mică de 45 loc/km², respectiv **44,13 loc/ km²**.

Potrivit datelor statistice de la ultimul Recensământ al populației, din octombrie 2011, situația demografică și structura populației în GAL Constanța Centru se prezintă astfel:

Cod SIRUTA	Localități componente	Sate aparținătoare	Populația stabilă/rezidentă	Suprafața - km ²	Minorități etnice
			-loc-		
61121	Castelu	Nisipari	4856	57,62	343 romi; 498 turci; 164 tătari; 3 bulgari; 7 macedoneni
63300	Cuza Vodă	-	3586	48,45	770 romi;
63326	Grădina	Cheia Casian	1050	70,1	3 turci; 47 tătari
63152	Lumina	Oituz Sibioara	8948	44,82	123 romi; 96 turci; 267 tătari; 5 altă etnie
62191	Mihail Kogălniceanu	Palazu Mic Piatra	9978	159,12	3 maghiari; 244 romi; 3 germani; 52 turci; 323 tatari; 63 macedoneni
62609	Pantelimon	Călugăreni Nistorești Pantelimon de Jos Runcu	1608	135,04	-
62949	Siliștea	Țepeș Vodă	1373	75,37	37 tătari
62985	Târgușor	Mireasa	1616	99,93	-
63170	Vultur	-	625	71,76	-
TOTAL	-		33.640	762,21	3.051

Sursa: Recensământul Populației și al Locuințelor 2011

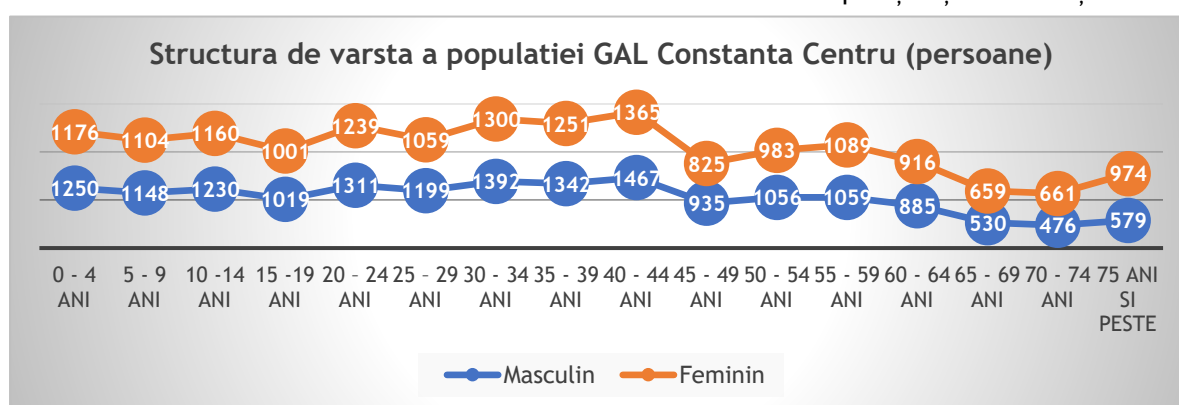

Sursa: Institutul Național de Statistică

2011

Structura pe vârste a populației indică următoarele procentaje: populația tânără (0-14 ani) este de 21% , populația adultă (15-64 ani) este majoritară cu un procent de 67%, pe ultimul loc clasându-se populația vârstnică (de 65 de ani și peste) cu un procent de 12% din totalul populației GAL Constanța Centru. Aceste procente sunt influențate de **tendința pozitivă a soldului natural** (62 persoane), ceea ce înseamnă că numărul de născuți vii (443

copii) este mai mare decât numărul celor decedați (381 persoane), cât și de soldul migrației (151 persoane) care este pozitiv, ca raport dintre cei care și-au stabilit domiciliul pe teritoriul GAL Constanța Centru și inclusiv de migrația externă (826 persoane) și de aceia care și-au mutat domiciliul inclusiv migrația externă (675 persoane), aspect care reflectă preponderența populației de stabilire în zona acoperită de parteneriatul GAL. (INS, 2011)

1.2 ANALIZA SISTEMULUI ECONOMIC LOCAL

Nivelul de trai al populației. În planul dezvoltării economice, produsul intern brut (PIB-ul) pe cap de locuitor la nivelul Regiunii de dezvoltare Sud-Est a prezentat o creștere în anul 2013, la 28671,8 lei față de 25615,7 lei în anul 2012. Rata sărăciei la nivelul regiunii de dezvoltare Sud-Est a cunoscut în perioada 2011-2014 o creștere medie de 1,06 procente de la an la an, datele statistice indicând o rată a sărăciei de 28% în anul 2011, 29,7% în anul 2012, 32% în anul 2013 și 33,3% în anul 2014 (Sursa: INS 2011-2014).

Teritoriul GAL Constanța Centru cuprinde următoarele **Zone Sărace** conform documentului suport "Lista UAT-urilor cu valorile IDUL corespunzătoare": comuna Grădina (IDUL: 49,21), comuna Pantelimon (IDUL: 45,84), comuna Siliștea (IDUL: 52,22), comuna Târgușor (IDUL: 47,97), comuna Vultur (IDUL: 39,04), fiind atins criteriul de selecție CS 1.2.

Una dintre cele mai expuse categorii la riscul de excluziune socială este minoritatea romă. Conform Recensământului populației și locuințelor din 2011, 4% (1480 persoane) din totalul cetățenilor din teritoriul GAL sunt de etnie romă. Participarea redusă și accesul limitat la piața muncii duc la venituri precare și risc ridicat de sărăcie și excluziune socială.

Resursa de muncă și populația activă. Sub aspect ocupațional, economia locală se bazează aproape în exclusivitate pe sectorul primar de semisubzistență. Populația activă ocupată însumează 10.160 de persoane împărțite astfel: agricultură, silvicultură, pescuit - 30% (3.058 persoane), comerț - 14% (1402 persoane), industrie prelucrătoare - 10% (1008 persoane), transport și depozitare - 9% (905 persoane), construcții - 9% (887 persoane), hoteluri și restaurante - 2% (246 persoane), distribuția apei, salubritate, gestionarea deșeurilor - 1% (142 persoane), industria extractivă și producția și furnizarea de energie electrică, termică, gaze, apă caldă și aer condiționat - 2% (196 persoane), informații și comunicații - sub 1% (64 persoane), restul activităților fiind desfășurate de un număr redus de persoane (sub 0,5%), motiv pentru care nu au mai fost redate. (Sursa: RPL 2011).

Numărul mediu al salariaților prezintă o rată crescătoare de 1% în perioada 2011-2014.: 2606 salariați în anul 2011, 2608 salariați în anul 2012, 2649 salariați în anul 2013 și 2690 salariați în anul 2014. **Numărul de șomeri** are o evoluție oscilantă în perioada de referință 2011-2014, care conform INS este de 712 șomeri în anul 2011, 773 șomeri în anul 2012, 761 șomeri în anul 2013 și 747 șomeri în anul 2014 (Sursa: INS 2011-2014).

Sectorul agricol. Suprafața GAL-ului Constanța Centru cuprinde 89 % teren agricol (cca 67.926 ha, din care 90 % teren arabil, 9% pășuni și fânețe naturale (pe teritoriul GAL nu există fânețe) și 1 % plantații de pomi și vie), 2% păduri și alte terenuri cu vegetație forestieră, 9% suprafața construită a localităților, ape, drumuri, căi ferate și terenuri neproductive. La nivelul anilor 2013-2014, această statistică rămâne constantă la nivel procentual, singura modificare fiind raportată la nivelul comunei Vultur, a cărei suprafață ocupată cu construcții crește cu 1 ha. Aceste statistici reflectă caracterul agrar al teritoriului GAL Constanța Centru, principalul domeniu de activitate al populației din zonă fiind agricultura (Sursa: INS 2011-2014). Teritoriul este afectat de constrângeri naturale semnificative identificate în urma analizării criteriilor climatice, biofizice și geografice (Sursa: Sinteza studiului privind zonarea potențialului agricol). Suprafața GAL Constanța Centru este acoperită predominant de teren arabil

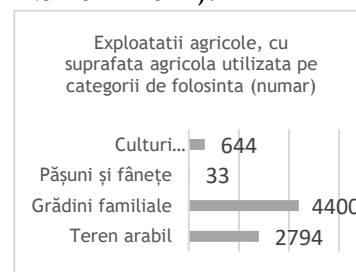

(56735,4 ha) și de pășuni (6314,18 ha); grădinile familiale ocupând 457,56 ha, iar culturile permanente 234,85 ha. Analizată din prisma numărului de exploatații agricole pe categorii de folosință, suprafața GAL Constanța Centru este acoperită predominant de grădini familiale (4400 exploatații) și de teren arabil (2794 exploatații). De asemenea, doar o mica parte din suprafețele agricole se află în conversie de la agricultura convențională, la agricultura ecologică, respectiv 472,27 ha din totalul de 63.741,99 ha. În ceea ce privește suprafețele amenajate pentru irigat, majoritare sunt cele de peste 100 ha, indicând o suprafață de 12700,87 ha, din totalul de 14561,85 ha amenajate pentru irigat pe clase de mărime a suprafeței agricole, însă în marea majoritate a teritoriului, din cauza eliminării subvențiilor de la apa pentru irigații în anul 2011, sistemul de irigații nu a mai fost utilizat întrucât costurile de exploatare sunt foarte mari în comparație cu surplusul de producție adus de beneficiile irigațiilor.

În teritoriul GAL Constanța Centru au fost identificate un număr de 5002 exploatații agricole, dintre care 3722 de exploatații mixte, 1204 exploatații vegetale și 76 exploatații zootehnice. Majoritatea exploatațiilor din zonă se ocupă cu creșterea păsărilor (3376 exploatații), porcinelor (1785 exploatații), cabalinelor (690 exploatații) și bovinelor (680 exploatații). La categoria ovine sunt înregistrate 441 exploatații, caprine - 355 exploatații, măgari și catâri - 114 exploatații, iepuri de casă - 59 exploatații, iar pe ultimul loc se clasează exploatațiile apicole (54 exploatații). Dintre exploatațiile vegetale și mixte predomină: exploatațiile care cultivă cereale pentru boabe - 2761 exp., exploatațiile care cultivă plante oleaginoase - 566 exp. și exploatațiile care cultivă legume, pepeni și căpșuni - 722 exp. (279 exploatații - în câmp, 436 exploatații - în grădină, 7 exploatații - în sere și solarii).

Numărul de exploatații agricole care au utilizat mașini și echipamente agricole se prezintă astfel: tractoare agricole - 2295 exploatații, motocultoare - 60 exploatații, pluguri pentru tractoare - 2209 exploatații, cultivatoare mecanice - 394 exploatații, combinatoare - 639 exploatații, grape mecanice - 1928 exploatații, semănători cu interacțiune mecanică - 1916 exploatații, mașini pentru împrăștiat îngrășăminte - 287 exploatații, mașini pentru erbicidat și executat tratamente - 463 exploatații, combine autopropulsate pentru recoltat cereale, culturi oleaginoase, seminceri - 1119 exploatații, combine autopropulsate pentru recoltat furaje, sfeclă de zahăr, cartofi - 64 exploatații, motocultoare - 477 exploatații, alte mașini și echipamente agricole - 410 exploatații.

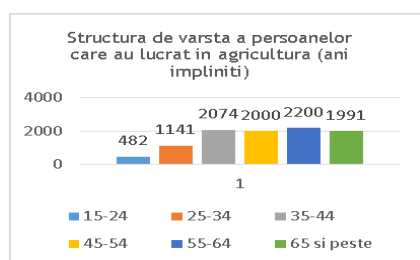
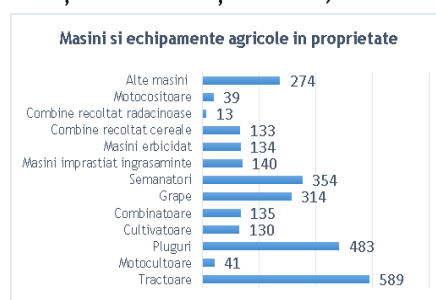

În ceea ce privește administratorii de ferme, se poate observa faptul că mai mult de jumătate dintre aceștia (63 administratori) dețin doar experiență practică agricolă, 26% dețin pregătire agricolă completă (30 administratori) și 19% au pregătire agricolă de bază (22 administratori), aspect care conduce la necesitatea instruirii fermierilor din zonă. Tendință de îmbătrânire a șefilor de exploatație:

din totalul persoanelor care au prestat activitate în sectorul agricol se remarcă îndeosebi persoanele cu vârsta cuprinsă între: 55-64 ani (22%), 35-44 ani (21%), 45-54 ani (20%), 65 ani și peste (20%), 25-34 ani (12%) și 15-24 ani (5%) cfm. înregistrărilor RGA 2010.

Sectorul turistic. Infrastructura turistică este slab dezvoltată la nivelul teritoriului GAL Constanța Centru, în ciuda bogăției și diversității cadrului natural, fiind identificate doar 2 structuri de primire turistică cu funcții de cazare turistică în comuna Mihail Kogălniceanu. De altfel, datele statistice din perioada 2011-2014 arată o scădere a interesului turiștilor privind cazarea în teritoriu. Dacă în anul 2011, 3974 persoane au ales

să se cazeze în această zonă, până în 2014, acest indicator a scăzut treptat cu aproximativ 25% astfel: 4898 persoane cazate în 2012, 2703 persoane cazate în 2013 și 2955 persoane cazate în 2014 (Sursa: Institutul Național de Statistică 2011-2014).

1.3 INFRASTRUCTURA DE BAZĂ, SOCIALĂ, EDUCAȚIONALĂ ȘI PATRIMONIU

Infrastructura rutieră, de apă și de ape uzate. Teritoriul GAL Constanța Centru este străbătut de căi de comunicație terestre care leagă localitățile partenere de căile de comunicație fluviale și maritime din regiune și de zonele puternic industrializate ale județului Constanța și ale județului limitrof Tulcea: drumul European E60 ce ajunge în Constanța pe al cărui traseu se găsesc comunele Mihail Kogălniceanu și Lumina; drumul național DN22 care trece prin Lumina și face legătura între Tulcea și Constanța; drumuri județene, spre exemplu DJ222, DJ225, DJ224, DJ226B). În special drumurile comunale au o stare precară, ceea ce conduce la un acces îngreunat în teritoriu. Modul de distribuție al apei potabile în teritoriul GAL Constanța Centru se face în: **sistem centralizat** (comunele Lumina, Castelu, Mihail Kogălniceanu, Siliștea au contract cu SC RAJA SA Constanța, în timp ce alte comune prezintă propriul sistem centralizat- din amestecul surselor de suprafață și profunzime), celelalte localități și o parte din satele aferente comunelor de mai sus, alimentându-se cu apă potabilă din **surse de profunzime** - foraje cu adâncimi variate și prin **sistem individual**, reprezentat de fântâni individuale sau publice, izvoare și cișmele, respectiv surse de apă ce folosesc pânză freatică, adică apă subterană aflată la mică adâncime (sursa: Raportul Județean privind calitatea apei, Constanța 2011).

Infrastructura socială este caracterizată prin existența următoarelor organizații care oferă servicii sociale: Serviciul Public de Asistență Socială Castelu, Compartimentul de Asistență Socială Cuza Vodă, Compartimentul de Stare Civilă, Autoritate Tutelară și Asistență Socială - Siliștea, de unde rezultă insuficiența reprezentării sociale la nivel teritorial.

Infrastructura educațională. Numărul de elevi și personalul didactic, precum și numărul de școli, grădinițe, licee și grupuri școlare, cu dotările aferente acestora (săli de clasă, cabinete, laboratoare școlare, săli de gimnastică, etc, precum și nivelul acestora de educație denotă nevoia de investiție continuă în infrastructura educațională.

An	2011	2012	2013	2014
Săli de clasă și cabinete	124	127	152	157
Laboratoare școlare	24	21	23	23
Săli de gimnastică	4	4	6	4
Ateliere școlare	3	3	-	1
Terenuri de sport	11	10	10	12
PC-total	566	552	557	518

An	Invățământ preșcolar		Invățământ primar și gimnazial		Invățământ liceal	
	Copii	Personal	Elevi	Personal	Elevi	Personal
2011	1390	63	3258	232	732	41
2012	1204	58	3499	233	737	35
2013	1174	59	3530	241	909	55
2014	1125	56	3590	242	849	58

Sursa: Institutul Național de Statistică 2011-2014

NIVELUL INSTITUTIEI DE INVATAMANT ABSOLVITE										
Superior		Post-liceal și de maistri	Secundar					Primar	Fara scoala absolvita	
Total	din care:		Total	Superior		Inferior (gimnazial)	Total		din care:	
	Universitar de licenta			Liceal	Profesional și de ucenici					Persoane analfabete
1534	1427	470	20357	6653	3763	9941	5146	1453	877	

Sursa: Recensământul populației și al Locuințelor

Patrimoniul natural: Calitatea terenului agricol a imprimat teritoriului GAL Constanța Centru un caracter agrar. Regimul eolian al teritoriului GAL, îl recomandă ca fiind o zonă cu un potențial foarte mare pentru dezvoltarea producției de energie alternativă prin instalarea de turbine eoliene. Rețeaua hidrografică este alcătuită de luciuri de apă-lacuri-bălți și de ape curgătoare cu debit permanent sau intermitent: Casimcea, Valea Neagră, Valea Ciobanoaiei, pârâul Docuzol și Caratai și lacurile Siutghiol și Tasaul. În localitatea Lumina există o industrie extractivă a produselor de carieră. În comuna Pantelimon există o carieră din care se extrage piatra verde. Comuna Cuza Vodă dispune de un zăcământ de argilă caolinoasă, valorificat prin instalațiile de uscare/măcinare de la Medgidia și de un zăcământ de nisip bun pentru construcții - rezervă limitată, exploatată ocazional. Caracteristicile geologice ale reliefului au condus la o mare varietate de zone deosebite sub aspect natural, fizic, dar și al faunei și florei. Acestea au devenit zone protejate, cum sunt Recifii Jurasici Cheia sau Peșterile de la Gura Dobrogei. UAT-urile care alcătuiesc teritoriul GAL Constanța Centru nu se regăsesc în "Lista zonelor cu valoare naturală ridicată (HNV)". Peisajele HNV au fost afectate de transformarea pajiștilor în terenuri arabile, precum și de intervențiile cu caracter negativ în activitățile agricole, în schimb se regăsesc următoarele arii naturale protejate de interes național încadrate în situri de importanță comunitară (SCI), respectându-se criteriul de selecție CS 1.3 - suprafața parțială/integrală a cel puțin unui UAT din teritoriul acoperit de parteneriat se încadrează în categoria zonelor Natura 2000:

Siruta	Localitate	Nume sit	Cod Sit	Suprafața mp2	Suprafața kmp	Siruta	Localitate	Nume sit	Cod Sit	Suprafața mp2	Suprafața kmp
63326	Grădina	Recifii Jurasici Cheia	ROSCI0215	16.940430	16,94			Podișul Nord Dobrogean	ROSCI0201	1207,41	sub 1 ha
63152	Lumina	Lacul Tasaul	ROSPA0060	82.767,41	0,08	62609	Pantelimon	Recifii Jurasici Cheia	ROSCI0215	4436593,92	4,44
		Recifii Jurasici Cheia	ROSCI0215	2537093,7	2,54			Cheile Dobrogei	ROSPA0019	14.387.456,54	14,39
		Lacul Tasaul	ROSPA0060	2.269.577,96	2,27			Stepa Casimcea	ROSPA0100	1.207,41	sub 1 ha
		Dealurile Agighiolului	ROSCI0060	2.112.846,28	2,11	62949	Siliștea	Allah Bair - Capidava	ROSPA0002	1.442.085,06	1,44
		Deniz Tepe	ROSCI0067	4.130.460,52	4,13			Recifii Jurasici Cheia	ROSCI0215	23489732	23,49
62191	M. Kogălniceanu	Canaralele de la Harsova	ROSPA0017	5.699,63	0,01	62985	Târșușor	Cheile Dobrogei	ROSPA0019	35.399.013,87	35,4
		Cheile Dobrogei	ROSPA0019	10.294.300,94	10,29			Podișul Nord Dobrogean	ROSCI0201	2923,01	sub 1 ha
		Delta Dunării și Complexul Razim-Sinoie	ROSPA0031	756,74	sub 1 ha	63170	Vultur	Stepa Casimcea	ROSPA0100	2.941,40	sub 1 ha

Sursa: Lista ariilor naturale protejate Natura 2000

Patrimoniul arhitectural și cultural: lista completă poate fi consultată în cuprinsul Ordinului ministrului culturii și patrimoniului național nr. 2361/2010. Obiceiuri specifice zonei: lupte tătărești, organizarea hramului bisericilor din zonă, meșteșuguri locale, etc.

OBIECTE DE PATRIMONIU: comuna Castelu: Fortificație; necropolă, 3 grădinițe, 3 școli generale, Grupul școlar agricol Castelu, 3 cămine culturale, 1 bibliotecă, 3 dispensare umane. Comuna Cuza Vodă: Apeduct; sit arheologic -Epoca romană; Așezare Hallstat, 1 grădiniță, 1 școală generală, Biserica "Sfântul Mare Mucenic Gheorghe", 2 troițe, 1 dispensar uman, 1 cămin cultural. Comuna Grădina: Amfiteatru natural cu inscripții rupestre în limba greacă, așezare Hallstatt; Locuirea din "Peștera Casian"; 1 biserică, 2 cămine culturale, 1 dispensar, 2 școli generale, 1 grădiniță. Comuna Lumina: Tumuli-Epoca antică; 4 școli generale, 3 grădinițe, 1 bibliotecă, 4 biserici, 1 geamie, 1 piață agroalimentară, 2 cămine culturale. Comuna Mihail Kogălniceanu: Așezare Insula Ostrov-Tașaul-Neolitic; așezare "Rătărie"- Epoca Elenistică; "La pământul galben"; Basorelieu, 8 grădinițe, Liceul teoretic Mihail Kogălniceanu, 3 școli, 1 cămin cultural, Biserica catolică din 1897 în stil gotic, Biserica ortodoxă din 1934 în stil bizantin, Muzeul etnografic român, Monumentul eroilor din curtea Primăriei, sistemul de apeducte, geamia, cimitirul musulman. Comuna Pantelimon: Biserica "Sf. Nicolae"; Sit arheologic "Cetatea Ulmetum", 1 mănăstire, 1 cimitir, 5 biserici ortodoxe, 1 biserică romano-catolică, 5 școli, 2 baze sportive, 1 dispensar. Comuna Siliștea: Obelisc în memoria eroilor din primul război mondial; Crucile eroilor din primul război mondial; 1 bază sportivă, 2 grădinițe, 1 școală cu clasele I-VIII Tepeș Vodă, 1 școală de arte și meserii cu clasele a IX-a și a X-a, 2 dispensare, 2 cămine culturale, Biserica Sfântul Gheorghe, Biserica Sfânta Maria, 1 geamie, 2 cimitire ortodoxe, 1 cimitir musulman, 1 bibliotecă. Comuna Târșușor: Sit arheologic; Epoca medievală; Necropolă -sec. XVII - XVIII, Epoca medievală; Așezare-mil. V a. Chr., Neolitic; Obelisc în memoria eroilor din primul război mondial -anul 1929, 1 dispensar uman, 1 dispensar veterinar, 1 școală de arte și meserii, 1 școală, 2 grădinițe. Comuna Vultur: Biserica "Sfinții Voievozi"-anul 1888; Obelisc în memoria eroilor din primul război mondial-anul 1929, 1 școală. 1 grădiniță, 1 cămin cultural, Muzeul Cartal, Biblioteca Comunală.

CAPITOLUL II

Componența parteneriatului

Din cadrul parteneriatului public-privat GAL Constanța Centru fac parte 14 membri: 3 parteneri publici, 10 parteneri privați și 1 partener reprezentant al societății civile. Procentual în cadrul Grupului de Acțiune Locală Constanța Centru se regăsesc 21% reprezentanți ai sectorului public și 72% reprezentanți ai sectorului privat și 7% reprezentanți ai societății civile.

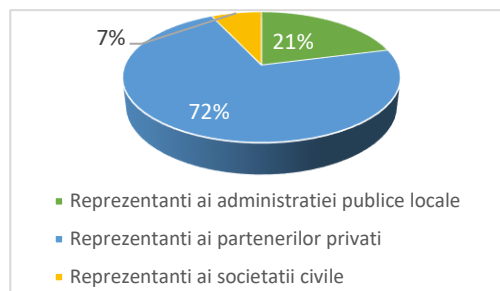

Astfel, GAL Constanța Centru respectă criteriul de selecție CS 2.1 prin faptul că ponderea partenerilor privați și ai reprezentanților societății civile depășește 65% în parteneriat, precum și criteriul de selecție CS 2.2, deoarece din parteneriatul GAL Constanța Centru face parte și o organizație non-guvernamentală care reprezintă interesele unei minorități locale existente la nivelul teritoriului și anume Uniunea Democrată Tătaro Turco-Mulșumană din România - filiala Lumina.

Parteneriatul respectă criteriul de selecție CS 2.3, datorită existenței unei organizații care reprezintă interesele tinerilor: Uniunea Democrată Tătaro Turco-Mulșumană din România - filiala Lumina.

Strategia de dezvoltare locală a GAL Constanța Centru reprezintă consolidarea simultană a tuturor problemelor și intereselor relevante pentru dezvoltarea teritoriului. O asemenea abordare integrată a dezvoltării teritoriale este esențială pentru construcția unui parteneriat durabil din punct de vedere cultural, social și economic.

Implicarea actorilor locali și a tuturor factorilor interesați în dezvoltarea teritoriului este esențială pentru realizarea considerentelor mai sus enunțate. Prin urmare, animarea, informarea și consultarea acestora a constituit una dintre etapele premergătoare elaborării strategiei de dezvoltare locală, asigurându-se astfel creșterea transparenței în procesul de luare a deciziilor.

Membrii parteneriatului public-privat și-au exprimat dorința de implicare în dezvoltarea teritoriului GAL Constanța Centru prin participarea la o serie de grupuri de lucru tematice, fiind în permanență consultați și informați cu stadiul implementării tuturor activităților derulate în vederea elaborării Strategiei de Dezvoltare Locală.

În urma completării fișelor de lucru și a discuțiilor purtate cu partenerii GAL Constanța Centru s-au trasat principalele obiective cu privire la dezvoltarea teritoriului. Astfel, fiecare membru și-a exprimat interesul pentru elaborarea unei Strategii de Dezvoltare Locală care să reflecte necesitățile zonei.

Din parteneriatului GAL Constanța Centru fac parte 3 reprezentanți ai sectorului public, respectiv Consiliul Județean Constanța, primăria comunei Mihail Kogălniceanu și primăria comunei Siliștea. Aceștia și-au exprimat interesul pentru dezvoltarea infrastructurii social-educațional-culturale în vederea adaptării continue a nevoilor, intereselor și abilităților individuale la cerințele pieței și a îmbunătățirii competențele copiilor, tinerilor și a forței de muncă din teritoriu. Interesul administrațiilor publice mai sus menționate constă deasemenea în dezvoltarea infrastructurii tehnico-edilitare, prin măsuri de conservare, protejare și igienizare a mediului, având ca principal scop creșterea calității serviciilor locale și atragerea în teritoriu a posibililor investitori.

Interesul apartenenței la parteneriat a Consiliului Județean Constanța este guvernat de legea nr. 215/2001 republicată - Legea Administrației Publice, respectiv art. 91, lit. B, conform căruia printre atribuțiile Consiliului Județean se numără ”atribuțiile privind dezvoltarea economico-socială a județului”. În acest context, această instituție depune toate diligențele în vederea dezvoltării administrative și eliminării tuturor discrepanțelor economico-sociale de la nivelul județului Constanța prin crearea de noi organisme sau prin sprijinirea celor deja existente. De asemenea Consiliul Județean Constanța asigură fluxul numerar necesar funcționării GAL Constanța Centru până la momentul rambursării acestor sume de către MADR. Interesul apartenenței la acest parteneriat a Consiliului Județean Constanța are la bază dorința Consiliului de exercitare a funcției de control și coordonare a activității GAL-ului, în sensul că participă cu expertiza în cadrul organismelor de decizie ale GAL Constanța Centru.

Din sectorul privat fac parte 10 reprezentanți. Aceștia și-au exprimat interesul îndeosebi pentru crearea de locuri de muncă și pentru dezvoltarea teritoriului din punct de vedere economic, social și cultural. Se dorește dezvoltarea agriculturii, aceasta reprezentând ocupația de bază pentru majoritatea locuitorilor din teritoriul GAL Constanța Centru. Accesul la tehnologiile inovatoare va conduce la diversificarea activităților agricole, precum și la creșterea productivității. Un alt punct de interes îl constituie formarea și integrarea profesională a tinerilor, care să-i determine pe aceștia să se implice în mod activ în societate.

Societatea civilă este reprezentantă de o organizație nonguvernamentală, interesată în special de crearea unor activități socio-educative care să îi pregătească pe tineri pentru viitoarele oportunități de investiții, precum și în atragerea de investitori, crearea de noi locuri de muncă și creșterea veniturilor bugetului local, ca urmare a dezvoltării teritoriului GAL Constanța Centru.

Suținerea și implementarea unei strategii se bazează pe un efort comun și un grad ridicat de transparență în cadrul GAL-ului, motiv pentru care partenerii vor fi asociați la procesul de monitorizare a procedurilor utilizate pentru implementarea programului LEADER. Pentru a obține rezultatele scontate în cadrul grupului s-a înființat un Comitet de Selecție al proiectelor format din partenerii GAL Constanța Centru. Astfel fiecare partener va fi prezent direct sau prin intermediul reprezentantului desemnat, având în vedere existența unui membru supleant pentru fiecare din membrii Comitetului de Selecție pentru a preîntâmpina eventualele conflicte de interese. Ca regulă de vot la selecția proiectelor, se va aplica regula „dublului cvorum”, respectiv pentru validarea voturilor, va fi necesar ca în momentul selecției să fie prezenți cel puțin 50% din membrii Comitetului de Selecție, din care peste 50% să fie din mediul privat și societate civilă. Din Comitetul de Selecție al proiectelor propus, partenerii publici ocupă un procent de 29%, iar partenerii privați și societate civilă, un procent de 71% (pondere calculată pentru cei 7 membri permanenți, fără a lua în calcul membrii supleanți). Pentru o cât mai mare acuratețe în implementarea programului și totodată pentru efectuarea activităților de control și monitorizare, la aceste selecții poate lua parte și un reprezentant al Ministerului Agriculturii și Dezvoltării Rurale de la nivel județean (DADR).

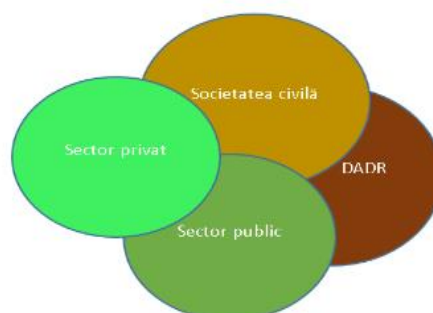

CAPITOLUL III
Analiza SWOT

ANALIZĂ SWOT TERITORIU - caracteristici geografice - deservire - centre de interes - patrimoniu - cultură - mediu înconjurător.

<p style="text-align: center;">PUNCTE TARI</p> <ul style="list-style-type: none"> ❖ spațiu geografic compact; ❖ apropierea față de orașul Constanța; ❖ acces la lacurile Tasaul și Siutghiol; ❖ apropiere de Canalul Dunăre-Marea Neagră - porturile Cernavodă, Medgidia și Constanța; ❖ rețea rutieră dezvoltată - drum European, drum național, drumuri județene, cale ferată; ❖ existența aeroportului internațional Mihail Kogălniceanu și a bazei americane pe teritoriul GAL Constanța Centru; ❖ teritoriul GAL reprezintă un important centru al moștenirii culturale - existența unui ansamblu bogat și divers de bunuri cu valoare de patrimoniu cultural și natural: situri istorice, biblioteci, cămine culturale, biserici/geamii în fiecare UAT; ❖ cariere de materiale de construcții; ❖ existența carierelor de piatră; ❖ existența unor tradiții și obiceiuri specifice zonei datorate diversității etnice. 	<p style="text-align: center;">PUNCTE SLABE</p> <ul style="list-style-type: none"> ❖ lipsa sau deficiența infrastructurii de bază; ❖ drumurile comunale au o stare precară -nu sunt astfaltate corespunzător; ❖ drumurile de acces spre zonele cu potențial turistic necesită îmbunătățiri; ❖ rețele de canalizare și stații de epurare nefinalizate; ❖ sistem de irigații deteriorat și nefuncțional; ❖ exploatațiile agricole fărâmițate; ❖ infrastructură turistică insuficient dezvoltată; ❖ deficiențe strategice și manageriale sub aspectul perceperii și promovării activităților culturale drept produse destinate consumului cultural; ❖ zonele HNV din teritoriu sunt inexistente; ❖ teritoriul este afectat integral de constrângeri naturale semnificative; ❖ zone sărace în proporție de 56%.
<p style="text-align: center;">OPORTUNITĂȚI</p> <ul style="list-style-type: none"> ❖ existența șoselei de centură a Constanței și a autostrăzii București-Constanța; ❖ dezvoltarea fermelor zootehnice și mixte prin adaptarea la standardele de mediu privind gestionarea gunoiului de grajd; ❖ investițiile în infrastructura de bază și servicii care vor crește atractivitatea zonei; ❖ realizarea/extinderea/finalizarea rețelei de alimentare cu apă/ canalizare și a stațiilor de epurare; ❖ utilizarea resurselor locale într-un mod durabil și echilibrat prin investiții pentru protejarea, prin întreținerea, restaurarea și modernizarea obiectivelor de patrimoniu 	<p style="text-align: center;">AMENINȚĂRI</p> <ul style="list-style-type: none"> ❖ poluarea și distrugerea ariilor naturale învecinate prin folosirea intensivă a fertilizatoarelor, pesticidelor și ierbicidelor; ❖ lipsa amenajărilor pentru gestionarea gunoiului de grajd care favorizează emisiile crescute de amoniac; ❖ accentul de la nivel județean pe politicile de dezvoltare ale turismului de pe litoral, nu și în interiorul județului; ❖ alterarea și pierderea moștenirii culturale și a tradițiilor rurale;

<p>cultural și natural de interes local și prin conservarea tradițiilor și obiceiurilor;</p> <ul style="list-style-type: none"> ❖ creșterea atractivității zonelor rurale, atât pentru populația rurală cât și pentru turiști prin acțiuni inovative de punere în valoare a patrimoniului local; ❖ sporirea programelor educative privind protecția mediului și implicarea populației în acest demers; ❖ încurajarea agenților economici de a investi în echipamente și tehnologii nepoluante și de a apela la surse de energie neconvenționale (energie eoliană, energie solară, etc); ❖ investiții pentru reducerea emisiilor de gaze cu efect de seră și de amoniac din agricultură ❖ păstrarea și promovarea identității locale. 	<ul style="list-style-type: none"> ❖ resurse limitate pentru finanțarea obiectivelor de investiții; ❖ acces îngreunat în teritoriu din cauza infrastructurii rutiere precare - drumuri comunale critice; ❖ reducerea gradului de confort prin stagnarea extinderii infrastructurii de apă curentă, canalizare în teritoriu din cauza alocării fondurilor guvernamentale pe criterii politice.
---	--

ANALIZĂ SWOT POPULAȚIE - demografie - populație activă - îmbătrânire - nivel de instruire - cunoștințe și competențe specifice teritoriului.

PUNCTE TARI	PUNCTE SLABE
<ul style="list-style-type: none"> ❖ diversitate etnică și culturală - o bună conviețuire a etniilor și inexistența conflictelor sociale majore; ❖ populație activă în special în sectorul agricol, comerț și al industriei prelucrătoare; ❖ tendință pozitivă a sporului natural; ❖ soldul migrării este pozitiv datorită migrației populației de la oraș către sat; ❖ grad ridicat de cuprindere în învățământul primar și liceal; ❖ forță de muncă disponibilă pe plan local; ❖ distribuție echilibrată a structurii pe vârste și sex a populației; ❖ existența unei categorii de populație cu pregătire profesională în activitatea agricolă. 	<ul style="list-style-type: none"> ❖ nivel redus de educație, grad ridicat de analfabetizare și abandon școlar; ❖ competențe de informare și interes pentru informare mai scăzute decât în urban; ❖ existența unor comunități foarte sărace și excluse social (comunitatea de romi); ❖ tendințe de îmbătrânire a șefilor de exploatații; ❖ lipsa infrastructurii locale de sprijinire a persoanelor aflate în căutarea unui loc de muncă; ❖ locuri de muncă insuficiente pentru populația activă, majoritatea persoanelor activând în domeniul agricol; ❖ slaba promovare a activităților de tip after-school ❖ participare socială redusă.

OPORTUNITĂȚI	AMENINȚĂRI
<ul style="list-style-type: none"> ❖ migrația populației de la oraș către sat poate fi valorificată în dezvoltarea localității. ❖ creșterea veniturilor populației prin creșterea numărului de exploatații agricole sprijinite; ❖ intensificarea cooperării cu AJOFM Constanța în direcția creșterii performanțelor în domeniul managementului resurselor umane; ❖ noi oportunități de angajare odată cu dezvoltarea agroturismului, serviciilor, producției și construcțiilor; ❖ promovarea, prin finanțări nerambursabile, a integrării tinerilor în viața rurală. 	<ul style="list-style-type: none"> ❖ oportunități restrânse pentru ocuparea unor locuri de muncă care solicită un nivel superior de pregătire, ceea ce determină migrarea forței de muncă, în special tinerii cu studii superioare; ❖ riscul excluderii sociale a locuitorilor din zonă din cauza nivelului redus de educație al acestora și a gradului ridicat de analfabetizare; ❖ educația ecologică superficială; ❖ riscuri de calamități naturale (seceta) ce pot afecta comunități rurale deja sărace; ❖ migrația populației tinere către zonele mai dezvoltate din punct de vedere economic.

ANALIZĂ SWOT ACTIVITĂȚI ECONOMICE

PUNCTE TARI	PUNCTE SLABE
<ul style="list-style-type: none"> ❖ proximitatea portului Constanța și a portului Midia, poartă de export a cerealelor și animalelor vii; ❖ rețele tehnico-edilitare relativ dezvoltate (apă, drumuri, canalizare); ❖ terenuri disponibile pentru înființarea de ferme agro-zootehnice; ❖ rata șomajului scăzută; ❖ suprafețe mari de teren propice agriculturii și cultivării mecanizate; ❖ proximitatea unui pol urban important, Municipiul Constanța; ❖ fond funciar important; ❖ potențial agricol și zootehnic predominant mediu și ridicat; ❖ existența fermelor zootehnice; ❖ posibilitatea folosirii deșeurilor zootehnice ca îngrășăminte naturale; ❖ existența industriei prelucrătoare, în diferite grade de dezvoltare, în comunele Lumina, Mihail Kogălniceanu și Cuza Vodă; ❖ cariera de caolin exploatată în comuna Cuza Vodă. 	<ul style="list-style-type: none"> ❖ slaba ocupare a forței de muncă în sectorul non-agricol; ❖ putere economică redusă a fermelor care sunt orientate, cu preponderență, spre autoconsum ❖ procent important al administratorilor de ferme fără pregătire profesională; ❖ dotarea insuficientă cu mașini agricole și dificultățile în adaptarea la standardele europene de siguranță alimentară și de calitate; ❖ slaba asociere a producătorilor conduce la o promovare deficitară a produselor locale; ❖ număr scăzut de agenți economici certificați ecologic, în comparație cu alte zone ale țării; ❖ insuficienta promovare a programelor de instruire și perfecționare pentru persoanele care lucrează în agricultură; ❖ potențial turistic slab valorificat.

OPORTUNITĂȚI	AMENINȚĂRI
<ul style="list-style-type: none"> ❖ posibilitățile de dezvoltare economică a teritoriului datorită localizării acestuia în apropierea unor mari piețe urbane (portul Constanța); ❖ creșterea produsului intern brut; ❖ identificarea și exploatarea zonelor cu potențial agroturistic; ❖ atragerea turiștilor pentru excursiile de sfârșit de săptămână; ❖ încurajarea transferului de active între generații prin stimulente pentru tinerii fermieri; ❖ investițiile în infrastructura de bază și servicii vor crește atractivitatea teritoriului GAL; ❖ cererea în creștere de produse locale de calitate; ❖ diversificarea activităților non-agricole în vederea creării de noi locuri de muncă; ❖ militarii NATO pot contribui la dezvoltarea potențialului agroturistic (pot chema rude, prieteni în localitate); ❖ includerea teritoriului în circuitul turistic național și internațional/Includerea siturilor arheologice, a clădirilor din patrimoniul cultural-istoric, într-un circuit turistic local/județean/național. 	<ul style="list-style-type: none"> ❖ creșterea costurilor cu inputurile în agricultură (carburanți, produse chimice pentru fertilizare și tratament); ❖ creșterea gradului de sărăcie din cauza izolării geografice a unor zone față de poliile de dezvoltare economică și accesul dificil la serviciile sociale și educaționale; ❖ concurența produselor agricole de import; ❖ eliminarea subvenționării directe a agriculturii; ❖ închiderea unor unități agricole și zootehnice din cauza neconcordanței cu standardele de calitate și siguranță alimentară impuse de UE; ❖ practicarea unei agriculturi tradiționale slab competitive economic din cauza lipsei de calificare; ❖ instabilitate legislativă, necorelarea legislației naționale cu nevoile reale ale mediului de afaceri local; ❖ costuri mari pentru înființarea și administrarea întreprinderilor.

ANALIZĂ SWOT ORGANIZARE SOCIALĂ ȘI INSTITUȚIONALĂ

PUNCTE TARI	PUNCTE SLABE
<ul style="list-style-type: none"> ❖ apartenența a două localități partenere de Zona Metropolitană Constanța; ❖ accesul la infrastructura de transport aerian - Aeroportul Mihail Kogălniceanu; ❖ o parte din localități fac parte din Asociația Comunelor din România (Cuza Vodă, Lumina, Mihail Kogălniceanu, Pantelimon); ❖ minoritățile etnice sunt reprezentate de organizații locale care desfășoară activități specifice (Uniunea Democrată Tătaro Turco-Musulmană din România - Filiala Lumina); ❖ localitățile fac parte din Asociația de Dezvoltare Intercomunitară Dobrogea (exceptând comuna Castelu). 	<ul style="list-style-type: none"> ❖ competența redusă a administrațiilor locale în scrierea proiectelor și în accesarea de fonduri nerambursabile; ❖ insuficiența resurselor economice ale administrațiilor locale; ❖ sectorul ONG-urilor insuficient dezvoltat; ❖ implicare civică a populației redusă; ❖ infrastructura socio-educțională actuală nu are capacitatea de a susține un nivel decent de trai; ❖ număr redus de instituții cu caracter social; ❖ infrastructură socială slab dezvoltată;

	❖ lipsa personalului de control din instituțiile publice și lipsa specialiștilor.
<p style="text-align: center;">OPORTUNITĂȚI</p> <ul style="list-style-type: none"> ❖ existența finanțărilor destinate modernizării și administrației publice locale; ❖ parteneriate și colaborări între autoritățile și institutiile publice cu agenții economici și ONG-uri; ❖ stimularea activităților asociative; productive sau nonproductive, inclusiv a sectorului ONG. 	<p style="text-align: center;">AMENINȚĂRI</p> <ul style="list-style-type: none"> ❖ amplificarea întârzierilor de dezvoltare ale localităților din mediul rural; ❖ degradarea calității vieții; ❖ risc în ceea ce privește accesarea fondurilor nerambursabile din cauza birocrăției ridicate; ❖ lipsa fondurilor, ceea ce generează o dificultate în accesarea surselor de finanțare nerambursabilă (solicitanții nu pot acoperi partea de contribuție proprie și de cheltuieli neeligibile); ❖ nivel redus de implicare a oamenilor pentru dezvoltarea teritoriului lor; neștiința și nepăsarea autorităților, absența voinței politice, gestionarea precară a patrimoniului de către autorități.

CAPITOLUL IV

Obiective, priorități și domenii de intervenție

Din analiza diagnostic a rezultat faptul că spațiul rural constituie, pentru teritoriul GAL Constanța Centru, un mediu propice desfășurării de activități proprii sectoarelor primare - agricultură și creșterea animalelor - și care este, totodată, suport pentru alte activități și servicii non-agricole. De asemenea, teritoriul GAL Constanța Centru încorporează importante aspecte legate de patrimoniul natural, peisagistic și cultural, contribuind în mare măsură, la creșterea uniformă a culturii rurale tradiționale.

Pentru valorificarea tuturor punctelor forte specifice zonei și implicit pentru o dezvoltare echilibrată și sustenabilă a acestui teritoriu, prin analizele diagnostic și SWOT și, de asemenea, în urma consultării tuturor partenerilor relevanți (publici, privați, ONG) din teritoriu, au fost stabilite măsuri relevante care să contribuie la îndeplinirea obiectivelor, priorităților Uniunii Europene în materie de dezvoltare rurală și implicit la domeniile de intervenție ale acestora, reprezentând punctele cheie ale prezentei Strategii de Dezvoltare Locală și drept urmare, axul în jurul căruia se vor concentra toate acțiunile viitoare ale GAL Constanța Centru. (vezi tabelul de mai jos: Obiective, priorități și domenii de intervenție).

Această Strategie de Dezvoltare Locală s-a construit pe potențarea punctelor tari, atenuarea punctelor slabe, folosirea oportunităților și diminuarea amenințărilor la nivel multisectorial, de unde rezultă *caracterul integrat* al acesteia. *Caracterul inovator* rezidă din formularea unor măsuri care să răspundă strict nevoilor persoanelor interesate din zonă și din formularea unor criterii de selecție raportate la nevoile din teritoriul GAL Constanța Centru.

Ierarhizarea priorităților este redată în funcție de nevoile cu care se confruntă teritoriul GAL Constanța Centru, alocarea bugetară aferentă fiecărei priorități realizându-se în funcție de specificul investiției. Pe primul loc se află **P2**, printr-o *strategie de tip WT*, care se va realiza prin **sprijinirea înființării și modernizării exploatațiilor agricole și prin sprijinirea instalării tinerilor fermieri**. Următoarea prioritate este **P5**, care decurge dintr-o *strategie de tip ST* care utilizează toate avantajele zonei pentru a evita sau minimiza amenințările mediilor exterioare, prin **îmbunătățirea gestionării surselor de poluare și reducerea GES**. Iar pe ultimul loc se regăsește **P6**, prin **creșterea atractivității zonei**, care vizează investiții în infrastructura de bază și socio-educatională, reabilitarea patrimoniului, promovarea identității locale și sprijinirea serviciilor sociale. Toate aceste investiții vor conduce la creșterea calității vieții și diminuarea disparităților dintre rural și urban. Aceste necesități decurg dintr-o *strategie de tip SO*, care utilizează avantajele zonei pentru a profita la maxim de oportunitățile oferite de mediul extern și *dintr-o strategie de tip WT* care minimizează slăbiciunile zonei și evită sau minimizează amenințările mediilor exterioare. Tot în cadrul acestei priorități se dorește **crearea de noi locuri de muncă și dezvoltarea activităților non-agricole**, care decurge dintr-o *strategie de tip WO*, prin care slăbiciunile zonei sunt diminuate pentru a profita la maxim de oportunitățile oferite de mediul extern. Măsurile propuse au fost ierarhizate în funcție de cererile și de propunerile din teritoriu: **M1/2A** - Înființare și modernizare exploatații agricole, **M2/2B** - Instalarea tinerilor fermieri, **M3/6A** - Investiții în afaceri non-agricole, **M4/6B** - Investiții în infrastructura socială, **M5/6B** - Sprijin pentru conservarea patrimoniului și **M6/6B** - Investiții în infrastructura de bază la scară mică.

Obiectivul de dezvoltare rurală 1	Priorități de dezvoltare rurală →	Domenii de intervenție→	Măsuri →	Indicatori de rezultat
Favorizarea competitivității agriculturii (P2)	P2: Creșterea viabilității exploatațiilor și a competitivității tuturor tipurilor de agricultură în toate regiunile și promovarea tehnologiilor agricole inovatoare și a gestionării durabile a pădurilor	2A) Îmbunătățirea performanței economice a tuturor exploatațiilor agricole și facilitarea restructurării și modernizării exploatațiilor, în special în vederea creșterii participării pe piață și a orientării spre piață, precum și a diversificării activităților agricole	M1 Înființare și modernizare exploatații agricole	2 exploatații agricole/beneficiari sprijiniți
		2B) Facilitarea intrării în sectorul agricol a unor fermieri calificați corespunzător și, în special, a reînnoirii generațiilor	M2 Instalarea tinerilor fermieri <i>(obiectiv transversal: inovare)</i>	4 exploatații agricole/beneficiari sprijiniți
Obiectivul de dezvoltare rurală 2 Asigurarea gestionării durabile a resurselor naturale și combaterea schimbărilor climatice (P5)	P5: Promovarea utilizării eficiente a resurselor și sprijinirea tranziției către o economie cu emisii reduse de carbon și reziliență la schimbările climatice în sectoarele agricol, alimentar și silvic	5D) Reducerea emisiilor de gaze cu efect de seră și de amoniac din agricultură	M1 Înființare și modernizare exploatații agricole <i>(obiectiv transversal mediu și climă)</i>	8-100 UVM

Obiectivul de dezvoltare rurală 3	Priorități de dezvoltare rurală →	Domenii de intervenție →	Măsuri →	Indicatori de rezultat
Obținerea unei dezvoltări teritoriale echilibrate a economiilor și comunităților rurale, inclusiv crearea și menținerea de locuri de muncă (P6)	P6: Promovarea incluziunii sociale, a reducerii sărăciei și a dezvoltării economice în zonele rurale	6A) Facilitarea diversificării, a înființării și a dezvoltării de întreprinderi mici, precum și crearea de locuri de muncă	M3 Investiții în afaceri non-agricole	3locuri de muncă create
			6B) Încurajarea dezvoltării locale în zonele rurale	M4 Investiții în infrastructură socială
		M5 Sprijin pentru conservarea patrimoniului	3.000 locuitori care beneficiază de servicii/infrastructură îmbunătățite	
		M6 Investiții în infrastructura de bază la scară mică	3.000 locuitori care beneficiază de servicii/infrastructură îmbunătățite	

Tabelul 2: Indicatori de monitorizare specifici domeniilor de intervenție

Domenii de intervenție	Indicator de monitorizare
1A	-
1B	-
1C	-
2A, 2B, 2C+	6 exploatații agricole /beneficiari sprijiniți;
3A, 3B	-
4A, 4B, 4C	-
4A, 4B, 4C	-
5A	-
5B, 5C	-
5D	8-100 UVM
5E	-
6A	3 locuri de muncă
6B	6.700 locuitori care beneficiază de servicii/infrastructură îmbunătățită;
6C	-

CAPITOLUL V
Prezentarea măsurilor
FIȘA MĂSURII

Denumirea măsurii : Înființare și modernizare exploatații agricole

CODUL Măsurii - M 1/ 2A/5D

Tipul măsurii: INVESTIȚII

1. Descrierea generală a măsurii

Justificare și corelare cu analiza SWOT. Această măsură rezultă dintr-o strategie alternativă de tip WT care minimizează slăbiciunile zonei și evită sau minimizează amenințările mediilor exterioare. Deși teritoriul GAL Constanța Centru prezintă un potențial agricol deosebit, analiza SWOT indică următoarele arii problematice în dezvoltarea exploatațiilor agricole locale:

- Nivelul de dotare tehnică insuficientă și neadaptată pentru a asigura efectuarea lucrărilor mecanice în perioadele optime prevăzute de tehnologiile de cultură; din datele preluate din Recensământul General Agricol rezultă faptul că la un număr de 3722 exploatații agricole mixte, doar 2295 exploatații au utilizat tractoare agricole (acesta fiind utilajul agricol cu frecvența cea mai mare de utilizare în lucrările agricole), dintre care doar 589 tractoare sunt în proprietatea celor care le utilizează. Din aceste statistici rezultă faptul că marea majoritate a exploatațiilor agricole închiriează utilajele agricole, ceea ce conduce la scurtarea perioadei de viață a utilajului și la un cost suplimentar de producție.

- Număr scăzut de agenți economici certificați ecologic, în comparație cu alte zone ale țării: în anul 2011 s-au înregistrat 472,27 ha din totalul de 63.741,99 ha în conversie de la agricultura convențională, la agricultura ecologică. Acest lucru demonstrează faptul că la nivelul teritoriului GAL Constanța Centru educația ecologică este superficială, iar practicarea agriculturii tradiționale, prin folosirea intensivă a fertilizatoarelor, pesticidelor și ierbicidelor va conduce la poluarea și distrugerea ariilor naturale învecinate.

- Necesitatea implementării de standarde de calitate cu privire la protecția mediului, igiena și bunăstarea animalelor. Gestionarea neconformă a gunoiului de grajd favorizează emisiile crescute de amoniac, motiv pentru care este necesar ca fiecare gospodărie să poată să își amenajeze un spațiu destinat colectării gunoiului de grajd. Neconcordanțele cu standardele de calitate și siguranță alimentară impuse de UE pot conduce la închiderea unităților agricole și zootehnice. O oportunitate pentru protejarea mediului înconjurător o constituie investițiile pentru reducerea emisiilor de gaze cu efect de seră și de amoniac din agricultură.

- Teritoriul este afectat de constrângeri naturale semnificative identificate în urma analizării criteriilor climatice, biofizice și geografice.

- Locuri de muncă insuficiente pentru populația activă: marea majoritate a populației active își desfășoară activitatea în domeniul agricol, însă de cele mai multe ori activitatea acestora este ocazională, fiind încadrați ca zilieri.

Măsura sprijină investițiile orientate spre creșterea competitivității exploatațiilor agricole prin dotarea cu utilaje și echipamente performante în raport cu structura agricolă actuală, precum și investițiile pentru modernizarea fermelor și îmbunătățirea calității activelor fixe.

Obiectiv de dezvoltare rurală al Reg.(UE) nr.1305/2013: I) Favorizarea competitivității agriculturii.

Obiective specifice ale măsurii:

- Îmbunătățirea performanțelor generale ale exploatațiilor agricole;
- Introducerea de tehnologii agricole inovative;
- Adaptarea exploatațiilor la standardele comunitare.

Măsură contribuie la prioritatea P2: Creșterea viabilității fermelor și a competitivității tuturor tipurilor de agricultură în toate regiunile și promovarea tehnologiilor agricole inovatoare și a gestionării durabile a pădurilor și P6: Promovarea incluziunii sociale, a reducerii sărăciei și a dezvoltării economice în zonele rurale, prevăzute la art. 5, Reg. (UE) nr.1305/2013.

Măsura corespunde obiectivelor art. 17 - Investiții în active fizice din Reg. (UE) nr. 1305/2013.

Măsura contribuie la Domeniul de intervenție 2A) Îmbunătățirea performanței economice a tuturor exploatațiilor agricole și facilitarea restructurării și modernizării exploatațiilor, în special în vederea creșterii participării pe piață și a orientării spre piață, precum și a diversificării activităților agricole.

Măsura contribuie la obiectivele transversale ale Reg (UE) nr. 1305/2013, articolul 5: inovare, prin punctul 2) creșterea viabilității exploatațiilor și a competitivității tuturor tipurilor de agricultură în toate regiunile și promovarea tehnologiilor agricole inovatoare și a gestionării durabile a pădurilor și protecția mediului prin punctul(5) promovarea utilizării eficiente a resurselor și sprijinirea tranziției către o economie cu emisii reduse de carbon și rezilientă la schimbările climatice în sectoarele agricol, alimentar și silvic.

Complementaritatea cu alte măsuri din SDL: M1 este complementară cu M2 - Instalarea tinerilor fermieri și cu M3 - Investiții în afaceri non-agricole, întrucât beneficiarii direcți/indirecți ai acestora se regăsesc și în celelalte două măsuri. Prin faptul că M2 și M3 sunt complementare cu M1 este respectat criteriul de selecție CS 4.2: Complementaritatea intervențiilor propuse în SDL.

Sinergia cu alte măsuri din SDL: M1 este sinergică cu M2 - Instalarea tinerilor fermieri deoarece ambele măsuri vizează dezvoltarea sectorului agricol și introducerea de tehnologii inovative în fermele de pe teritoriul GAL Constanța Centru, contribuind la realizarea aceleiași priorități de dezvoltare rurală: P2 - Creșterea viabilității exploatațiilor și a competitivității tuturor tipurilor de agricultură în toate regiunile și promovarea tehnologiilor agricole inovatoare și a gestionării durabile a pădurilor.

2. Valoarea adăugată a măsurii

Sprijinului acordat prin măsură va contribui la:

- O mai bună utilizare a factorilor de producție locali prin dezvoltarea potențialului fizic și promovarea utilizării de echipamente performante și moderne;
- Promovarea inovării, precum și consolidarea identității și a profilului local prin aplicarea în procesul de producție a unor metode și materiale de producție noi fără a afecta calitatea și diversitatea producției agricole.

3. Trimiteri la alte acte legislative

- Legislația națională în domeniul activităților agricole prevăzută în Ghidul solicitantului pentru participarea la selecția SDL.
- Reg. (UE) 1303/2013, Reg. (UE) 1305/2013, Reg. (UE) nr. 807/2014.

4. Beneficiari direcți/indirecți (grup țintă)

Beneficiari direcți: fermieri, cu excepția persoanelor fizice neautorizate, de pe teritoriul GAL; cooperative (cooperativele agricole și societățile cooperative agricole), grupuri de producători, constituite în baza legislației naționale în vigoare care deservesc

interesele membrilor. Definirea categoriilor de beneficiari în funcție de baza legală de înființare, organizare și funcționare se va face în Ghidul Solicitantului.

Beneficiari indirecti: consumatorii finali care achiziționează produsele agricole; persoanele angajate în exploatațile agricole ca urmare a modernizării acestora care vor avea o satisfacție a muncii mai ridicată și care pot obține venituri mai mari; administrația locală prin încasarea unor taxe mai mari în cazul în care cresc veniturile societății ca urmare a implementării proiectelor specifice acestei măsuri.

Complementaritatea M1/2A: prezenta măsură se adresează inclusiv celor care au beneficiat de finanțare direct sau indirect (în calitate de beneficiar final) pe măsura M2/2B, respectiv M3/6A, după cum urmează:

- tinerii fermieri care s-au stabilit în cei cinci ani anteriori solicitării sprijinului în cadrul măsurii M2/2B și care își modernizează exploatarea agricolă prin măsura M1/2A;
- fermierii care aplică în cadrul măsurii M3/6A pentru diversificarea activității agricole către activități non-agricole; beneficiarii acestei măsuri pot opta pentru modernizarea activității agricole în cadrul M1/2A;
- beneficiarii indirecti comuni celor 3 măsuri: consumatorii finali care achiziționează produse agricole, persoanele angajate în exploatarea agricolă care pot la rândul lor să desfășoare activitate agricolă și să beneficieze de sprijin în cadrul M1/2A.

5. Tip de sprijin în conformitate cu prevederile art. 67 al Reg. (UE) nr. 1303/2013

- Rambursarea costurilor eligibile suportate și plătite efectiv de către solicitant;
- Plăți în avans, cu condiția constituirii unei garanții bancare sau a unei garanții echivalente corespunzătoare procentului de 100 % din valoarea avansului, în conformitate cu art. 45 (4) și art. 63 ale Reg. (UE) nr. 1305/2013.

6. Tipuri de acțiuni eligibile și neeligibile

- Acțiuni eligibile: Achiziționarea, inclusiv prin leasing de mașini/ utilaje și echipamente noi, în limita valorii de piață a bunului respectiv;
- Investiții în extinderea și/sau modernizarea fermelor zootehnice, inclusiv tehnologii eficiente de reducerea emisiilor poluării și respectarea standardelor Uniunii care vor deveni obligatorii pentru exploatarea în viitorul apropiat, și cele pentru depozitarea/gestionarea adecvată a gunoierului de grajd în zonele unde această cerință este în curs de aplicare;
- Investiții în extinderea și/sau modernizarea fermelor vegetale;
- Investiții în scopul îndeplinirii standardelor comunitare în cazul tinerilor fermieri în conformitate cu art 17 (5) al Reg. 1305/2013 în care sprijinul poate fi acordat pe o perioadă maximă de 24 luni de la momentul instalării și investiții de conformare cu noile standarde în cazul modernizării exploatarea agricole conform art. 17 (6) în care sprijinul poate fi acordat pe o perioadă maximă de 12 luni de la data la care noul standard a devenit obligatoriu pentru exploatarea;
- Înființare și/sau modernizarea căilor de acces în cadrul fermei, inclusiv utilități și racordări;
- Investiții necorporale: achiziționarea sau dezvoltarea de software și achiziționarea de brevete, licențe, drepturi de autor, mărci în conformitate cu la art 45 (2) (d) din Reg. 1305/2013.
- Cheltuieli pentru consultanță, proiectare, monitorizare și management, inclusiv onorariile pentru consiliere privind durabilitatea economică și de mediu, taxele pentru eliberarea certificatelor, potrivit art. 45 din Regulamentul (UE) nr.1305/2013,

precum și cele privind obținerea avizelor și autorizațiilor necesare implementării proiectelor, prevăzute în legislația națională (certificat de urbanism, autorizație de construire/desființare, autorizație de scoatere din circuitul agricol, avize și acorduri pentru racorduri și branșamente la rețelele publice de apă, canalizare, gaze, termoficare, energie electrică, telefonie, aviz sanitar, sanitar-veterinar și fitosanitar, aviz PSI, acord de mediu, căi ferate industriale).

Acțiuni neeligibile: Achiziția de terenuri și clădiri;

- Construcția și modernizarea locuinței;
- Achiziția de drepturi de producție agricolă, de drepturi la plată, animale, plante anuale și plantarea acestora din urmă;
- Cheltuielile generate de investițiile în culturi energetice din specii forestiere cu ciclu scurt de producție (inclusiv cheltuielile cu achiziționarea materialului săditor și lucrările aferente înființării acestor culturi);
- Cheltuielile cu întreținerea culturilor agricole.

7. Condiții de eligibilitate

- Solicitantul trebuie să se încadreze în categoria beneficiarilor eligibili;
- Investiția trebuie să se realizeze în cadrul unei ferme cu o dimensiune economică de minimum 8.000 SO;
- Investiția trebuie să se încadreze în cel puțin una din acțiunile eligibile prevăzute prin măsură;
- Solicitantul trebuie să demonstreze asigurarea cofinanțării investiției în cazul modernizării exploatației agricole;
- Viabilitatea economică a investiției trebuie să fie demonstrată în baza documentației tehnico-economice;
- Investițiile necesare adaptării la standardele UE, aplicabile producției agricole realizate de tinerii fermieri care se instalează pentru prima dată într-o exploatație agricolă se vor realiza în termen de maxim 24 de luni de la data instalării (conform art 17, alin. 5 din R(UE) nr.1305/2013);
- Investițiile necesare adaptării la noi cerințe impuse fermierilor de legislația europeană se vor realiza în termen de 12 luni de la data la care aceste cerințe au devenit obligatorii pentru exploatația agricolă (conform art 17, alin. 6 din R(UE) nr.1305/2013);
- Investiția va respecta legislația în vigoare (menționată la capitolul Trimiteri la alte acte legislative) din domeniul: sănătății publice, sanitar-veterinar și de siguranță alimentară;
- Solicitantul va demonstra că profitul mediu anual (ca medie a ultimilor trei ani fiscali) nu depășește de 4 ori valoarea sprijinului solicitat pentru exploatațiile care se modernizează.

8. Criterii de selecție

- Principiul dimensiunii exploatației agricole care vizează exploatațiile agricole de dimensiuni mici (8.000-11.999 SO) și medii (12.000- 250.000 SO);
- Principiul asocierii fermierilor care dețin exploatații de dimensiuni mici, în cadrul cooperativelor sau a grupurilor de producători constituite în baza legislației naționale în vigoare;
- Principiul sectorului prioritar - pentru fermele zootehnice (păsări, porcine, bovine) și pentru fermele vegetale (cereale și cartofi/ legume, pepeni și căpșuni/ plante oleaginoase și proteice);

- Principiul potențialului agricol al zonei (ridicat/mediu);
- Principiul investițiilor în îmbunătățirea gestionării surselor de poluare și reducerea GES;
- Principiul nivelului de calificare în domeniul agricol al managerului exploatației agricole.
 - Principiul dimensiunii Unității Vită Mare (UVM) - pentru exploatațiile zootehnice de mici dimensiuni (8-19.99 uvm) și medii (20 - 100 uvm).

Principiile de selecție vor fi detaliate suplimentar în Ghidul Solicitantului și vor avea în vedere prevederile art. 49 al R(UE) nr. 1305/2013 urmărind să asigure tratamentul egal al solicitanților, o mai bună utilizare a resurselor financiare și direcționarea acestora în conformitate cu prioritățile Uniunii în materie de dezvoltare rurală.

9. Sume (aplicabile) și rata sprijinului

Întensitatea sprijinului a fost stabilită având în vedere prevederile R(UE) 1305/2013. Proiectele din cadrul acestei măsuri sunt din categoria operațiunilor generatoare de venit. Beneficiarii sprijinului sunt agenți economici, cooperative (cooperativele agricole și societățile cooperative agricole), grupuri de producători care desfășoară activități economice generatoare de profit, care necesită sprijin pentru dezvoltare. Rata sprijinului nerambursabil va fi de 50% din totalul cheltuielilor eligibile și se va putea majora cu 20%, dar rata sprijinului combinat nu poate depăși 90% în cazul fermelor mici și medii, respectiv 70% în cazul fermelor mari, în cazul: • investițiilor realizate de tinerii fermieri, cu vârsta până la 40 de ani, inclusiv la data depunerii cererii de finanțare (vezi art. 2 al R(UE) nr. 1305/2013 sau cei care s-au stabilit în cei cinci ani anteriori solicitării sprijinului, cfm. anexei II a R1305); • investițiilor legate de operațiunile prevăzute la art. 28 (Agromediu) și art. 29 (Agricultura ecologică) din R(UE) nr. 1305/2013; • zonelor care se confruntă cu constrângeri naturale și cu alte constrângeri specifice, cfm. art. 32 R(UE) nr.1305/2013. Valoarea sprijinului nerambursabil va fi cuprins între 5.000 euro și 130.000 euro. Această valoare a fost stabilită în funcție de:

- Obiectivele, prioritățile și bugetul SDL: M1 este încadrată pe domeniul principal 2A, contribuind în același timp la domeniul secundar 5D. Prioritățile pe care este încadrată această măsură, P2, respectiv P5, ocupă o pondere de 26,71 % din totalul bugetului disponibil pentru prezenta SDL. S-a optat pentru această partajare, având în vedere faptul că GAL Constanța Centru dispune de un buget redus (1.418.476 euro), sumă care a fost împărțită având în vedere ponderea de maxim 20% privind cheltuielile de funcționare și animare ale asociației și păstrarea unei pondere echilibrate între domeniul privat și între domeniul public și societatea civilă. Astfel, din restul de 80% disponibili pentru a fi alocați pe cele 3 priorități identificate la nivelul GAL, 51% au fost direcționați către domeniul privat, acesta fiind motorul de bază al economiei GAL Constanța Centru și 49% pentru domeniul public și societatea civilă, deoarece pentru ca investițiile private să continue să se dezvolte este nevoie de o utilizare eficientă a resurselor GAL-ului care să-i confere acestuia un plus de valoare și o creștere a calității vieții populației.

- Specificul local: caracterul agrar al teritoriului îl recomandă pentru realizarea de investiții în zonă. Altfel spus, agricultura este în continuare o prioritate importantă pentru dezvoltarea teritoriului GAL Constanța Centru, fiind activitatea de bază a populației din zonă, aspect justificat prin faptul că 89% din teritoriu este încadrat ca teren agricol (90% - teren arabil, 9% - pășuni și fânețe naturale, 1% - plantații de pomi și vie), cele mai multe persoane din categoria populației active ocupate desfășurând activități în sectorul agricol, silvicultură, pescuit.

10. Indicatori de monitorizare

- Numărul de exploatații/ întreprinderi sprijinite.
- Numărul UVM de atins.

FIȘA MĂSURII

Denumirea măsurii : Instalarea tinerilor fermieri

CODUL Măsurii - M 2/ 2B

Tipul măsurii: SPRIJIN FORFETAR

1.Descrierea generală a măsurii

Justificare și corelare cu analiza SWOT: Această măsură de sprijin pentru instalarea tinerilor fermieri rezultă dintr-o strategie de tip WT care minimizează slăbiciunile zonei și evită sau minimizează amenințările mediilor exterioare. Deși calitatea terenului agricol a imprimat teritoriului GAL Constanța Centru un caracter agrar, în urma analizei SWOT, au fost identificate o serie de probleme stringente:

- Dependența de sectorul agricol, cea mai mare parte a comunității desfășurând activități în domeniul agricol, respectiv 30% din populația activă ocupată, reprezentând ponderea cea mai mare de persoane care activează într-un anumit domeniu;

- Dotare tehnică insuficientă și necorespunzătoare: din datele preluate din Recensământul General Agricol rezultă faptul că la un număr de 3722 exploatații agricole mixte, doar 2295 exploatații au utilizat tractoare agricole (acesta fiind utilajul agricol cu frecvența cea mai mare de utilizare în lucrările agricole), dintre care doar 589 tractoare sunt în proprietatea celor care le utilizează. Din aceste statistici rezultă faptul că marea majoritate a exploatațiilor agricole închiriază utilajele agricole, ceea ce conduce la scurtarea perioadei de viață a utilajului și la un cost suplimentar de producție.

- Infrastructură educațională deficitară, caracterizată prin abandon școlar ridicat și nivel de calificare scăzut în rândul managerilor de exploatații agricole. Din analiza diagnostic a reieșit faptul că 55% dintre administratorii de ferme dețin doar experiență practică agricolă, 26% dețin pregătire agricolă completă și 19% au pregătire agricolă de bază;

- Tendință de îmbătrânire a șefilor de exploatații: din totalul persoanelor care au prestat activitate în sectorul agricol se remarcă îndeosebi persoanele cu vârsta cuprinsă între: 55-64 ani (22%), 35-44 ani(21%), 45-54 ani(20%), 65 ani și peste (20%), 25-34 ani (12%) și 15-24 ani (5%) conform înregistrărilor RGA 2010-2011. Tendința de îmbătrânire a șefilor de exploatații și a persoanelor care activează în agricultură generează un impact negativ asupra nivelului de dezvoltare, modernizare și implicit competitivitate al exploatațiilor agricole;

- Putere economică redusă a fermelor care sunt orientate, cu preponderență, spre autoconsum (suprafața GAL Constanța Centru este acoperită predominant de grădini familiale - 4400 exploatații și teren arabil - 2794 exploatații, după categoria de folosință a exploatațiilor agricole). Logica de intervenție a acestei măsuri este de a veni în sprijinul tinerilor fermieri pentru a-și promova produsele pe piața liberă.

- Predomină exploatațiile agricole fărâmițate, de suprafețe mici, gestionate de fermieri în vârstă și caracterizate printr-un nivel de dotare tehnică insuficientă, neadaptată la cerințele pieței, motiv pentru care nivelul de dezvoltare a exploatațiilor agricole în acest caz este imposibil de atins.

În baza acestor considerente, se impune accelerarea restructurării și modernizării exploatațiilor agricole, prin încurajarea tinerei generații de a prelua exploatațiile agricole, prevenindu-se astfel abandonul terenurilor agricole, având în vedere importanța economică și socială a acestora, pentru asigurarea și menținerea sustenabilității atât pentru generațiile prezente cât și pentru generațiile viitoare.

Obiectiv de dezvoltare rurală al Reg.(UE) nr.1305/2013: I) Favorizarea competitivității agriculturii.

Obiective specifice ale măsurii:

- Creșterea numărului de tineri fermieri care încep pentru prima dată o activitate agricolă ca șefi/conducători de exploatație;
- Îmbunătățirea managementului, creșterea competitivității sectorului agricol și sprijinirea procesului de modernizare și conformitate cu cerințele pentru protecția mediului, igienă și bunăstarea animalelor și siguranța la locul de muncă;
- Crearea posibilității tinerilor fermieri rezidenți, cu un minim de cunoștințe de bază, în vederea instalării ca șefi/ conducători ai exploatației agricole.

Măsură contribuie la prioritatea P2: Creșterea viabilității fermelor și a competitivității tuturor tipurilor de agricultură în toate regiunile și promovarea tehnologiilor agricole inovatoare și a gestionării durabile a pădurilor și P6: Promovarea incluziunii sociale, a reducerii sărăciei și a dezvoltării economice în zonele rurale, prevăzute la art. 5, Reg. (UE) nr.1305/2013.

Măsura corespunde obiectivelor art.19 - Dezvoltarea exploatațiilor și a întreprinderilor.

Măsura contribuie la Domeniul de intervenție DI 2B Facilitarea intrării în sectorul agricol a unor fermieri calificați corespunzător și, în special, a reînnoirii generațiilor.

Măsura contribuie la obiectivele transversale ale Reg (UE) nr. 1305/2013, articolul 5: inovare și protecția mediului, respectiv punctul (1) încurajarea transferului de cunoștințe în randul tinerilor în vederea inovării agriculturii.

Complementaritatea cu alte măsuri din SDL: M2 este complementară cu M3 - Investiții în afaceri non-agricole, întrucât beneficiarii direcți/indirecți ai acestora se regăsesc și în celelalte două măsuri. Prin faptul că M3 este complementară cu M2 este respectat criteriul de selecție CS 4.2: Complementaritatea intervențiilor propuse în SDL.

Sinergia cu alte măsuri din SDL: M2 este sinergică cu M1 - Înființare și modernizare exploatații agricole deoarece ambele măsuri vizează dezvoltarea sectorului agricol și introducerea de tehnologii inovative în fermele de pe teritoriul GAL Constanța Centru, contribuind la realizarea aceleiași priorități de dezvoltare rurală: P2 - Creșterea viabilității exploatațiilor și a competitivității tuturor tipurilor de agricultură în toate regiunile și promovarea tehnologiilor agricole inovatoare și a gestionării durabile a pădurilor.

2. Valoarea adăugată a măsurii

Prin reînnoirea generațiilor de fermieri se previne abandonul terenurilor agricole, aspect ce va avea un efect benefic asupra vieții întregii comunități din teritoriul GAL, astfel:

- Agricultură, ca principală activitate economică din teritoriul GAL Constanța Centru va deveni mai productivă prin atragerea de tineri, calificați și axați pe lucrări agricole mecanizate.
- Valoarea adăugată a măsurii rezidă prin însăși îmbunătățirea calitativă pe care aceasta o aduce sectorului agricol din teritoriul GAL Constanța Centru, care devine mult mai competitiv prin inovare, tehnologizare și prin protecția mediului prin faptul ca prevede o investitie de mediu în conformitate cu normele in vigoare privind bunăstarea culturilor, igiena și bunăstarea animalelor precum și siguranța la locul de muncă.
- Se va acorda atenție proiectelor al căror solicitant aderă/este membru în cadrul unei asociații care reprezintă interesele tinerilor fermieri. Prin intermediul unei astfel de asociații, tânărul fermier va avea posibilitatea să participe la un schimb de bune

practici în țară sau în alte țări din UE și să fie ținut la curent cu ultimele noutăți din domeniul agricol.

3. Trimiteri la alte acte legislative

- Legislația națională în domeniul activităților agricole prevăzută în Ghidul solicitantului pentru participarea la selecția SDL;
- Reg. (UE) 1303/2013, Reg. (UE) 1305/2013, Reg. (UE) nr. 807/2014.

4. Beneficiari direcți/indirecți (grup țintă)

Beneficiari direcți:

- tânărul fermier așa cum este definit în art. 2 din R(UE) nr. 1305/2013, care se instalează ca unic șef al exploatației agricole;
- persoană juridică cu mai mulți acționari unde un tânăr fermier, așa cum este definit în art. 2 din R(UE) nr. 1305/2013 se instalează și exercită un control efectiv pe termen lung în ceea ce privește deciziile referitoare la gestionare, la beneficii și la riscurile financiare legate de exploatație și deține cel puțin 50%+1 din acțiuni.

Definirea categoriilor de beneficiari în funcție de baza legală de înființare, organizare și funcționare se va face în Ghidul Solicitantului.

Beneficiari indirecți: consumatorii finali care achiziționează produsele agricole; persoanele angajate în exploatațiile agricole ca urmare a modernizării acestora care vor avea o satisfacție a muncii mai ridicată și care pot obține venituri mai mari; administrația locală prin încasarea unor taxe mai mari în cazul în care cresc veniturile societății ca urmare a implementării proiectelor specifice acestei măsuri.

Complementaritatea M2/2B: prezenta măsură este complementară cu M3/6A, în sensul că se adresează celor care au beneficiat de finanțare direct sau indirect (în calitate de beneficiar final) pe măsura M3/6A, după cum urmează:

- beneficiarii direcți: având în vedere faptul că măsura M3/6A intră sub incidența regulii de minimis, ajutoarele de minimis se consideră acordate în momentul în care dreptul legal de a beneficia de aceste ajutoare este conferit întreprinderii în temeiul legislației naționale aplicabile, indiferent de data la care ajutoarele de minimis se plătesc întreprinderii respective. Prin urmare, în cadrul acestei măsuri se consideră că solicitantul a beneficiat de finanțare la momentul semnării contractului de finanțare aferent măsurii M3/6A. În aceste circumstanțe solicitantul poate să obțină finanțare și în cadrul măsurii M2/6B, dar fără să depășească 2 ani de la înregistrarea în Oficiul Registrului Comerțului la momentul depunerii cererii de finanțare.
- beneficiarii indirecți: consumatorii finali care achiziționează produse agricole, persoanele angajate în exploatații agricole care pot la rândul lor să desfășoare activitate agricolă și să beneficieze de sprijin în cadrul M2/2B.

5. Tip de sprijin în conformitate cu prevederile art. 67 al Reg. (UE) nr. 1303/2013

Sprijin la instalare: sprijinul va fi acordat sub formă de sumă forfetară pentru implementarea obiectivelor prevăzute în planul de afaceri pentru a facilita tânărului fermier începerea activităților agricole.

6. Tipuri de acțiuni eligibile și neeligibile

Acțiuni eligibile:

Sunt eligibile toate tipurile de operațiuni care se desfășoară pe teritoriul GAL Constanța Centru și care sunt în concordanță cu planul de afaceri, respectiv cu reglementările în vigoare, respectiv art.45 din Reg. (UE) nr. 1305/2013.

Acțiuni neeligibile:

- Achiziția de clădiri și autovehicule;
- Onorariile pentru arhitecți, ingineri și consultanți, onorariile pentru consiliere privind durabilitatea economică și de mediu, inclusiv studiile de fezabilitate;
- Cheltuieli cu achiziționarea de bunuri și echipamente second-hand;
- Construcția și modernizarea locuinței;
- Achiziția de drepturi de producție agricolă, de drepturi la plată, animale, plante anuale și plantarea acestora din urmă.

7. Condiții de eligibilitate

- Solicitantul trebuie să se încadreze în categoria microîntreprinderilor și întreprinderilor mici și trebuie să dețină o exploatație agricolă cu dimensiunea economică cuprinsă între 8.000 și 40.000 SO (valoare producție standard);
- Solicitantul trebuie să dețină competențe și aptitudini profesionale, îndeplinind cel puțin una dintre următoarele condiții: studii medii/superioare în domeniul agricol/veterinar/economie agrară; cunoștințe în domeniul agricol dobândite prin participarea la programe de instruire sau adeverință prin care se atestă faptul că solicitantul este înscris în cadrul unui program de formare profesională, până la eliberarea documentului doveditor;
- Beneficiarul trebuie să aibă domiciliul și sediul social al exploatației într-una din cele 9 unități administrativ teritoriale din GAL Constanța Centru;
- În cazul în care exploatația agricolă vizează creșterea animalelor, planul de afaceri va prevedea în mod obligatoriu amenajări de gestionare a gunoiului de grajd, conform normelor de mediu, asadar investiția va respecta legislația în vigoare (menționată la capitolul Trimiteri la alte acte legislative) din domeniul: sănătății publice, sanitar-veterinar și de siguranță alimentară.

8. Criterii de selecție

- Principiul dimensiunii exploatației agricole - vor avea prioritate exploatațiile cuprinse între 8.000 - 29.999 SO;
- Principiul comasării exploatațiilor agricole (nr. de exploatații preluate integral);
- Principiul sectorului prioritar care vizează sectorul zootehnic (porcine, bovine, ovine și caprine) și vegetal (legumicultură, cereale, plante oleaginoase);
- Principiul potențialului agricol al zonei (ridicat/mediu);
- Principiul nivelului de calificare în domeniul agricol al managerului exploatației agricole;
- Principiul apartenenței la o asociație care reprezintă interesele tinerilor fermieri.

Criteriile de selecție vor fi detaliate suplimentar în Ghidul Solicitantului și vor avea în vedere prevederile art. 49 al R(UE) nr. 1305/2013 urmărind să asigure tratamentul egal al solicitanților, o mai bună utilizare a resurselor financiare și direcționarea acestora în conformitate cu prioritățile Uniunii în materie de dezvoltare rurală.

9. Sume (aplicabile) și rata sprijinului

Sprijinul public nerambursabil se va acorda pentru o perioadă de maxim trei ani sub formă de primă forfetară și va fi de 40.000 de euro, având în vedere bugetul pentru implementarea SDL, astfel:

- 75% din cuantumul sprijinului la semnarea deciziei de finanțare;
- 25% din cuantumul sprijinului se va acorda cu condiția implementării corecte a planului de afaceri, fără a depăși trei ani de la semnarea deciziei de finanțare.

Această valoare a fost stabilită în funcție de:

- Obiectivele, prioritățile și bugetul SDL: Prioritatea pe care este încadrată această măsură, P2, ocupă o pondere de 21,77 % din totalul bugetului disponibil pentru prezenta SDL. S-a optat pentru această partajare, având în vedere faptul că GAL Constanța Centru dispune de un buget redus (1.418.476 euro), sumă care a fost împărțită având în vedere ponderea de maxim 20% privind cheltuielile de funcționare și animare ale asociației și păstrarea unei pondere echilibrate între domeniul privat și între domeniul public și societatea civilă. Astfel, din restul de 80% disponibili pentru a fi alocați pe cele 3 priorități identificate la nivelul GAL, 51% au fost direcționați către domeniul privat, acesta fiind motorul de bază al economiei GAL Constanța Centru și 49% pentru domeniul public și societatea civilă, deoarece pentru ca investițiile private să continue să se dezvolte este nevoie de o utilizare eficientă a resurselor GAL-ului care să-i confere acestuia un plus de valoare și o creștere a calității vieții populației.

- Specificul local: caracterul agrar al teritoriului îl recomandă pentru realizarea de investiții în zonă. Altfel spus, agricultura este în continuare o prioritate importantă pentru dezvoltarea teritoriului GAL Constanța Centru, fiind activitatea de bază a populației din zonă, aspect justificat prin faptul că 89% din teritoriu este încadrat ca teren agricol (90% - teren arabil, 9% - pășuni și fânețe naturale, 1% - plantații de pomi și vie), cele mai multe persoane din categoria populației active ocupate desfășurând activități în sectorul agricol, silvicultură, pescuit. De asemenea s-a avut în vedere procesul de îmbătrânire al șefilor de exploatații actuali și numărul destul de mare de tineri care activează în domeniul agricol, motiv pentru care se dorește stimularea tinerilor antreprenori aflați la început de drum prin acordarea unui sprijin sub formă de primă forfetară ușor de gestionat astfel încât aceștia să nu fie puși în imposibilitatea contractării unui credit financiar pentru susținerea contribuției proprii. De asemenea se dorește minimizarea riscurilor în urma realizării unui plan de afaceri viabil, prin care tânărul fermier să poată să-și prevadă pas cu pas acțiunile și modalitatea prin care va gestiona sprijinul oferit.

10. Indicatori de monitorizare

- Numărul de exploatații/ întreprinderi sprijinite.

FIȘA MĂSURII

Denumirea măsurii : Investiții în afaceri non-agricole

CODUL Măsurii - M 3/ 6A

Tipul măsurii: INVESTIȚII

1. Descrierea generală a măsurii

Justificare si corelare cu analiza SWOT: Această măsură este fundamentată pe o alternativă strategică de tip W0, care urmărește să îmbunătățească punctele slabe ale zonei pentru a genera posibilități și/sau să fructifice oportunitățile pentru dezvoltare. Au fost identificate următoarele arii problematice/opportunități ce vizează activitățile non-agricole:

- Slaba ocupare a forței de muncă în cadrul sectorului non-agricol. Cea mai mare pondere a populației active se înregistrează în domeniul agricol. De aici apare necesitatea de a promova și dezvolta activități economice non-agricole, oferind locuitorilor șansa unor câștiguri suplimentare, premisa creării de noi locuri de muncă în zonă și reducerea decalajelor dintre rural și urban.

- Potențialul turistic este slab valorificat. Teritoriul GAL Constanța Centru se caracterizează printr-o infrastructură turistică insuficient dezvoltată din cauza faptului că politicile de dezvoltare ale turismului la nivel județean s-au concentrat exclusiv pe dezvoltarea litoralului nu și în interiorul județului Constanța, aspect care poate fi ameliorat prin dezvoltarea turismului local cu accent pe evidențierea particularităților naturale și culturale ale regiunii având în vedere faptul că în teritoriu există numeroase obiective de patrimoniu, precum și zone Natura 2000.

- Localizarea teritoriului reprezintă o oportunitate turistică și economică. Teritoriul are o importanță geostrategică aparte fiind localizat în apropierea unor mari piețe urbane (orașele Constanța, Tulcea, Medgidia) și a Canalului Dunăre-Marea Neagră (porturile Constanța, Agigea, Cernavodă), ceea ce permite extinderea serviciilor/producției locale dincolo de delimitările teritoriale ale GAL Constanța Centru. Infrastructura de drumuri naționale și județene este de asemenea propice atragerii de turiști sau pentru desfășurarea serviciilor de distribuție mărfuri, prin teritoriu trecând șoseaua de centură a Constanței și autostrada București - Constanța, care oferă un acces fluent traficului dinspre București și nordul țării înspre teritoriul GAL Constanța Centru.

- Atragerea turiștilor pentru excursiile de sfârșit de săptămână. Excursiile în afara localității sunt foarte puțin populare în municipiul Constanța, care ar putea furniza cea mai mare parte a turiștilor pentru un city-break, care să asigure un aflux de turiști și în afara sezonului estival. Pentru atragerea acestui tip de turiști este necesară dezvoltarea unor activități anexe vizitării siturilor istorice sau naturale: experimentarea diverselor meșteșuguri, a lucrărilor agricole într-un mod tradițional, vizite la ferme turistice, practicarea sporturilor și în aer liber (ciclism, trekking, caiac/canoe, navomodelism pe lacuri, tir cu arcul, călărie etc.) amenajarea de spații pentru diverse activități (parcuri de aventură, terenuri de paintball etc.). Spațiile largi, disponibile, frumoase permit amenajarea cu ușurință a unor terenuri cu astfel de destinații. Agricultură și zootehnia pot contribui prin o ofertă de produse ecologice, din ce în ce mai cerute pe piață.

- Includerea teritoriului în circuitul turistic național și internațional reprezintă o altă oportunitate a zonei. Includerea zonelor Natura 2000, a siturilor arheologice sau a clădirilor din patrimoniul cultural-istoric într-un circuit turistic local-județean-național va conduce la creșterea numărului de turiști din zonă. Militarii de la baza militară americană din comuna

Mihail Kogălniceanu pot participa de asemenea la dezvoltarea potențialului agroturistic, prin invitarea rudelor sau prietenilor în teritoriu.

- Păstrarea și promovarea identității locale. În teritoriul GAL Constanța Centru au fost identificate o serie de tradiții și obiceiuri specifice datorate diversității etnice (ex. luptele tătărești - lupte küreş).

- Posibilitatea creșterii numărului de locuri de muncă prin facilitarea accesului la finanțare a microîntreprinderilor. Sprijinul acordat pentru furnizarea de stimulente de dezvoltare a antreprenoriatului rural, pentru a genera locuri de muncă prin înființarea și dezvoltarea afacerilor rurale, prin înființarea de servicii cu potențial de creștere sau de activități de producție, ca de exemplu, dotarea pentru transformarea și prelucrarea produselor agricole pentru turismul rural și agro-turism, cu accent pe produse specifice, tradiționale și regionale sau investițiile în serviciile sanitar veterinar și medicale va spori oportunitățile de angajare/veniturile și vor contribui la reducerea diferenței dintre nivelul veniturilor rurale și cel al veniturilor urbane.

Această măsură va contribui la creșterea calității vieții și la absorbția surplusului de muncă din agricultură. O astfel de intervenție va avea un impact pozitiv asupra populației active care nu va mai fi tributară agriculturii de (semi)subzistență, oferind perspective de venituri noi și stabile. De altfel, diversificarea și creșterea veniturilor corelate cu posibilitățile de angajare pe termen lung, angajarea în alte sectoare decât cel al agriculturii și implicarea socială, sunt legate de dezvoltarea durabilă a sectorului de afaceri în mediul rural.

Obiectiv de dezvoltare rurală al Reg. (UE) nr. 1305/2013: III) Obținerea unei dezvoltări teritoriale echilibrate a economiilor și comunităților rurale, inclusiv crearea și menținerea de locuri de muncă.

Obiective specifice ale măsurii:

- Diversificarea economiei rurale, dezvoltarea economică a zonelor rurale și eradicarea sărăciei;
- Dezvoltarea serviciilor pentru populație și alte activități economice;
- Crearea și menținerea locurilor de muncă.

Măsură contribuie la prioritatea P6: Promovarea incluziunii sociale, a reducerii sărăciei și a dezvoltării economice în zonele rurale, prevăzută la art. 5, Reg. (UE) nr. 1305/2013.

Măsura corespunde obiectivelor art. 19 - Dezvoltarea exploatațiilor și a întreprinderilor, din Reg. (UE) nr. 1305/2013.

Măsura contribuie la Domeniul de intervenție 6A - Facilitarea diversificării, a înființării și a dezvoltării de întreprinderi mici, precum și crearea de locuri de muncă.

Măsura contribuie la obiectivele transversale ale Reg. (UE) nr. 1305/2013, art. 5 prin punctul (6) promovarea incluziunii sociale, a reducerii sărăciei și a dezvoltării economice în zonele rurale.

Complementaritatea cu alte măsuri din SDL: M3 este complementară cu M1 - Înființare și modernizare exploatații agricole, M2 - Instalarea tinerilor fermieri și M4 - Investiții în infrastructura socială, întrucât beneficiarii direcți/indirecți ai acestora se regăsesc și în celelalte două măsuri. Prin faptul că M1 și M2 sunt complementare cu M3 este respectat criteriul de selecție CS 4.2: Complementaritatea intervențiilor propuse în SDL.

Sinergia cu alte măsuri din SDL: M3 este sinergică cu M4 - Investiții în infrastructura socială, cu M5 - Sprijin pentru conservarea patrimoniului și M6 - Investiții în infrastructura de bază la scară mică, deoarece toate aceste măsurile vizează îmbunătățirea calității vieții și creșterea accesului populației la infrastructura de bază a teritoriului, contribuind

împreună la realizarea priorității de dezvoltare rurală P6 - Promovarea incluziunii sociale, a reducerii sărăciei și a dezvoltării economice în zonele rurale. Deoarece aceste patru măsuri contribuie la aceeași prioritate, respectiv P6, se respectă criteriul de selecție CS 4.1: Sinergia dintre măsurile propuse.

2. Valoarea adăugată a măsurii

Măsura contribuie la:

- Stimularea activităților economice noi din sfera serviciilor pentru populație sau pentru alte activități de producție non-agricole din teritoriul GAL Constanța Centru;
- Stimularea agroturismului și dezvoltarea de activități anexe vizitării siturilor istorice sau naturale;
- Dezvoltarea resurselor umane și utilizarea de know-how;
- Crearea de noi locuri de muncă.

Măsura vizează încurajarea și susținerea întreprinzătorilor din domeniul non-agricol pentru înființarea și/sau dezvoltarea activităților neagricole în comunele din teritoriul GAL Constanța Centru. Măsura se adresează exclusiv acelor activități sau operațiuni deficitare.

Sunt încurajate întreprinderile din domeniul non-agricol care asigură desfacerea activității proprii pe teritoriul a două sau mai multe UAT-uri din GAL. Măsura vizează încurajarea și susținerea agroturismului.

3. Trimiteri la alte acte legislative

- Reg (UE) 1407/2013 privind aplicarea art. 107 și 108 din Tratatul privind funcționarea Uniunii Europene referitor a ajutoarele de minimis;
- Reg. (UE) 1303/2013, Reg. (UE) 1305/2013, Reg. (UE) nr. 807/2014;
- Ordonanța de urgență nr. 44/2008 privind desfășurarea activităților economice de către persoanele fizice autorizate, întreprinderile individuale, întreprinderile familiale cu modificările și completările ulterioare;

4. Beneficiari direcți/indirecți (grup țintă)

Beneficiari direcți:

- Micro-întreprinderi și întreprinderi mici existente și nou înființate din spațiul rural (start-ups);
- Fermieri sau membrii unei gospodării agricole, care își diversifică activitatea de bază agricolă prin dezvoltarea unei activități non-agricole în teritoriul GAL Constanța Centru în cadrul întreprinderii deja existente încadrabile în microîntreprinderi și întreprinderi mici. Persoanele fizice neautorizate nu sunt eligibile.

Beneficiari indirecți:

- Persoanele din categoria populației active aflate în căutarea unui loc de muncă, angajații, consumatorii finali ai produselor printre care și tinerii, administrația locală care încasează taxe mai mari ca urmare a dezvoltării afacerilor la nivel local, furnizorii entităților juridice etc.

Complementaritatea M3/6A: prezenta măsură se adresează celor care au beneficiat de finanțare direct sau indirect (în calitate de beneficiar final) pe măsura M1/2A, M2/2B sau M4/6B, după cum urmează:

- beneficiari direcți: fermierii care au beneficiat de sprijin în cadrul măsurilor M1/2A, M2/2B și care își diversifică activitatea agricolă existentă către activități non-agricole (vezi pct.8.1); persoanele juridice private care au obținut finanțare prin M4/6B, care se regăsesc și în categoria beneficiarilor eligibili din cadrul prezentei măsuri (micro-întreprinderi și întreprinderi mici existente și nou înființate din spațiul rural) și care doresc să își modernizeze activitatea non-agricolă;

- beneficiari indirecti: angajații, consumatorii finali ai produselor din teritoriul GAL Constanța Centru din cadrul măsurilor M1/2A și M2/2B care pot demara o activitate non-agricolă; persoanele care au fost angajate în urma implementării măsurii M4/6B pot la rândul lor să înființeze/modernizeze o afacere non-agricolă în teritoriul GAL Constanța Centru.

5. Tip de sprijin în conformitate cu prevederile art. 67 al Reg. (UE) nr. 1303/2013

- Rambursarea costurilor eligibile suportate și plătite efectiv;
- Plăți în avans cu condiția constituirii unei garanții bancare sau a unei garanții echivalente corespunzătoare procentului de 100 % din valoarea avansului, în conformitate cu art. 45 (4) și art. 63 ale Reg. (UE) nr. 1305/2013.

6. Tipuri de acțiuni eligibile și neeligibile

Acțiuni eligibile specifice:

- Construcția, extinderea și/sau modernizarea și dotarea clădirilor;
- Achiziționarea și costurile de instalare, inclusiv în leasing de utilaje, instalații și echipamente noi;
- Investiții intangibile: achiziționarea sau dezvoltarea de software și achiziționarea de brevete, licențe, drepturi de autor, mărci;
- Înființarea/modernizarea de firme de profil non-agricol productive (ex. industria ușoară) și de servicii pentru populația zonei (ex. servicii de croitorie, cizmărie, reparații mașini, unelte și obiecte casnice, investiții în producerea de energie regenerabilă, etc) ;
- Înființarea de ateliere/cooperative meșteșugărești;
- Construcția, extinderea și/sau modernizarea și dotarea agropensiunilor și a altor structuri de primire turistică (camping, sat de vacanță, bungalow-uri etc.);
- Înființarea/modernizarea/dotarea de activități de agrement (trasee turistice, parcuri tematice de tip paint-ball, aventuri, etc).

Acțiuni neeligibile:

- Cheltuieli specifice de înființare și funcționare a întreprinderilor (obținerea avizelor de funcționare, taxe de autorizare, salarii angajați, cheltuieli administrative, etc);
- Cheltuieli cu achiziționarea de bunuri și echipamente second-hand;
- Prestarea de servicii agricole;
- Producția de electricitate din biomasă ca și activitate economică.

7. Condiții de eligibilitate

- Solicitantul trebuie să se încadreze în categoria beneficiarilor eligibili;
- Investiția trebuie să se încadreze în cel puțin unul din tipurile de activități sprijinite;
- Sediul social și punctul/punctele de lucru trebuie să fie situate în teritoriul GAL Constanța Centru, iar activitatea va fi desfășurată în teritoriul GAL;
- Solicitantul trebuie să demonstreze capacitatea de a asigura cofinanțarea investiției.

8. Criterii de selecție

- Principiul diversificării activității agricole a fermelor existente către activități non-agricole;
- Principiul prioritizării sectoarelor cu potențial de creștere (textile și pielărie, industrii creative și culturale - inclusiv meșteșuguri, producție, agroturism, etc);
- Principiul stimulării activităților turistice prin prioritizarea proiectelor care includ activități turistice de agrement ce vor fi desfășurate în zonele cu arii naturale protejate sau proiectele care includ organizarea de ateliere și activități de păstrare și promovare a identității locale (obiceiuri și tradiții locale);

- Principiul creării și menținerii locurilor de muncă stabile prin investiții adecvate;
- Principiul derulării activităților anterioare ca activitate generală de management a firmei, pentru o mai bună gestionare a activității economice.

Principiile de selecție vor fi detaliate suplimentar în Ghidul Solicitantului și vor avea în vedere prevederile art. 49 al R(UE) nr. 1305/2013 urmărind să asigure tratamentul egal al solicitanților, o mai bună utilizare a resurselor financiare și direcționarea acestora în conformitate cu prioritățile Uniunii în materie de dezvoltare rurală.

9. Sume (aplicabile) și rata sprijinului

Proiectele din cadrul acestei sub-măsuri sunt din categoria operațiunilor generatoare de venit. Beneficiarii sprijinului sunt agenți economici care necesită sprijin pentru dezvoltare și care pot crea și menține noi locuri de muncă.

Intensitatea sprijinului va fi de 90% din totalul cheltuielilor eligibile din proiect. Valoarea sprijinului nerambursabil poate fi cuprinsă între 5.000 și 200.000 euro.

Valoare și intensitatea sprijinului au fost stabilite în funcție de:

- **Obiectivele, prioritățile și bugetul SDL:** Această măsură de sprijin pentru crearea de noi locuri de muncă și dezvoltarea activităților non-agricole rezultă dintr-o strategie de tip WO, prin care slăbiciunile zonei sunt diminuate pentru a profita la maxim de oportunitățile oferite de mediul extern. Prioritatea pe care este încadrată această măsură, P6, ocupă o pondere de 53,30 % din totalul bugetului disponibil pentru prezenta SDL. S-a optat pentru această partajare, având în vedere faptul că GAL Constanța Centru dispune de un buget redus (1.418.476 euro), sumă care a fost împărțită având în vedere ponderea de maxim 20% privind cheltuielile de funcționare și animare ale asociației și păstrarea unei pondere echilibrate între domeniul privat și între domeniul public și societatea civilă. Astfel, din restul de 80% disponibili pentru a fi alocați pe cele 3 priorități identificate la nivelul GAL, 51% au fost direcționați către domeniul privat, acesta fiind motorul de bază al economiei GAL Constanța Centru și 49% pentru domeniul public și societatea civilă, deoarece pentru ca investițiile private să continue să se dezvolte este nevoie de o utilizare eficientă a resurselor GAL-ului care să-i confere acestuia un plus de valoare și o creștere a calității vieții populației.
- **Specificul local și importanța strategică:** teritoriul GAL Constanța Centru are un caracter agrar, ponderea cea mai mare a ocupării forței de muncă pe domenii de activitate fiind direcționată către sectorul agricol. Alocarea bugetară aferentă acestei măsuri dorește să diminueze o parte din punctele slabe ale zonei privind reprezentarea limitată a afacerilor non-agricole din mediul rural. Din analiza diagnostic a rezultat faptul că la nivelul activităților care nu vizează agricultura, majoritatea populației din GAL Constanța Centru este proporționată în sectorul comerțului, industriei prelucrătoare, construcției, hoteluri și restaurante. Prin urmare se dorește stimularea acestora, precum și oferirea de oportunități micilor antreprenori care să poată să își deschidă o afacere în mediul rural cum ar fi: înființarea unei firme de catering, a unui mic atelier de tâmplărie sau de croitorie, un atelier de vulcanizare, o spălătorie, un cabinet de contabilitate, o pensiune agroturistică, activități de agrement care să asigure diversitatea în zonă, cu alte cuvinte afaceri care se pot deschide cu o contribuție proprie minimă, la care se va adăuga sprijinul provenit din partea GAL Constanța Centru. Aplicarea contribuției proprii îi va responsabiliza pe potențialii beneficiari pentru o gestionare eficientă a propriei afaceri.

10. Indicatori de monitorizare

- Locuri de muncă nou create.

FIȘA MĂSURII

Denumirea măsurii : Investiții în infrastructura socială

CODUL Măsurii - M 4/ 6B

Tipul măsurii: INVESTIȚII
SERVICII

1. Descrierea generală a măsurii

Justificare și corelare cu analiza SWOT. Această măsură este fundamentată pe o alternativă strategică de tip WT care minimizează slăbiciunile zonei și evită sau minimizează amenințările mediilor exterioare. Din analiza SWOT au rezultat următoarele:

- Serviciile sociale din teritoriul GAL Constanța Centru sunt insuficient dezvoltate, fiind nevoie de măsuri specifice care să ajute comunitățile segregate/grupurile vulnerabile pentru a se integra pe piața muncii și pentru a crește nivelul de trai și de educație al acestora.
- Zone sărace în proporție de 56%. În teritoriul GAL Constanța Centru au fost identificate localități cu un indice de dezvoltare umană locală sub 55, aspect care arată preponderența zonelor sărace (comunele Pantelimon, Siliștea, Târgușor, Vultur, Grădina). La această încadrare contribuie nivelul scăzut de trai al populației care indică o rată a sărăciei de 33,3% în anul 2014, în creștere în intervalul de analiză 2011-2014 și abandonul școlar, 1453 de persoane din teritoriul GAL nu au absolvit nici o școală, iar 877 dintre aceștia sunt analfabeți, aspecte care conduc la o participare redusă și la un acces limitat la piața muncii și prin urmare la venituri mici, risc ridicat de sărăcie și excluziune socială.
- Riscul excluderii sociale a locuitorilor din zonă din cauza nivelului redus de educație al acestora și a gradului ridicat de analfabetizare.

Una dintre soluțiile identificate pentru diminuarea acestor puncte slabe și amenințări constă în îmbunătățirea egalității de șanse pentru grupurile vulnerabile și reducerea numărului de persoane aflate în risc de sărăcie și de excluziune socială din comunitățile marginalizate. Aceste comunități se caracterizează prin:

- Preponderența unei anumite etnii (în special a romilor)

Teritoriul GAL Constanța Centru poate fi văzut ca un mozaic confesional și etnic caracter conferit de existența minorităților din zonă (romi, turci, tătari, bulgari, macedoneni, maghiari, germani) care reprezintă 9% din totalul populației GAL. Dintre aceste minorități, conform Recensământului populației din anul 2011, rezultă că 1.480 cetățeni sunt de etnie romă și reprezintă 4% din populația totală a GAL Constanța Centru, concentrați în comunele Castelu (343 romi), Cuza-Vodă (770 romi), Lumina (123) și Mihail Kogălniceanu (244 romi). Pe măsura scăderii populației de români, pe fondul migrației lor către oraș, a început creșterea populației de rudari ajungându-se ca în prezent romii (rudarii și pletoșii) să dețină o pondere ridicată din populația satului Cuza Vodă. Aceștia constituie grupul cel mai marginalizat pentru care este nevoie de asistență socială pentru o incluziune activă, pentru combaterea discriminării și promovării egalității de șanse.

- Așezări informale (locuitorii nu dețin acte de proprietate) și lipsa utilităților de bază

Din datele primite de la primăriile partenere, rezultă faptul că o mare parte din cetățenii aparținând minorității rome nu au acte de proprietate și nu pot fi luați în evidență pentru plata taxelor și impozitelor locale, aceștia construindu-și în mod abuziv locuințe pe terenurile primăriei. Din cauza acestei condiții, multe astfel de locuințe nu beneficiază de furnizarea serviciilor de bază (apă, canal, electricitate).

La acestea se adaugă așezările aflate la o distanță apreciabilă de restul așezărilor, distanță care este greu de acoperit din cauza calității proaste a drumurilor, a lipsei

mijloacelor de transport sau din cauza altor factori care pot îngreuna deplasarea în anumite condiții, de exemplu drumuri impracticabile atunci când condițiile meteo sunt nefavorabile (ploaie, ninsoare), așezări despărțite printr-o graniță naturală (râu, deal) sau de alte “granițe” (de genul căilor ferate) care se constituie un pericol; lipsa, calitatea necorespunzătoare a mijloacelor de transport sau distanța mare (neacoperită de mijloace de transport) până la unități de infrastructură socială (școli, unități medicale); existența unei infrastructuri segregate (de ex. școli sau clase în care învață numai copiii romi) în condițiile în care structura populației nu justifică acest lucru; calitatea foarte proastă a locuințelor (locuințe insalubre, nesigure, densitate mare); așezări situate într-un teritoriu neadecvat locuirii (pe malul râurilor, sub liniile de înaltă tensiune, lângă gropi de gunoi).

Prin această măsură este îndeplinit criteriul de selecție CS 3.1 ”SDL prevede cel puțin o măsură dedicată investițiilor în infrastructura socială” și criteriul de selecție CS 3.2 ”SDL prevede cel puțin o măsură dedicată acțiunilor pentru integrarea minorităților locale (în special minoritatea romă).

Obiectiv de dezvoltare rurală al Reg.(UE) nr. 1305/2013: III) obținerea unei dezvoltări teritoriale echilibrate a economiilor și comunităților rurale, inclusiv crearea și menținerea de locuri de muncă.

Obiective specifice ale măsurii:

- Creșterea calității vieții și eradicarea sărăciei;
- Dezvoltarea serviciilor sociale pentru populație;
- Creșterea numărului de locuitori din zonele rurale care beneficiază de servicii îmbunătățite;
- Crearea de locuri de muncă.

Măsură contribuie la prioritatea P6: Promovarea incluziunii sociale, a reducerii sărăciei și a dezvoltării economice în zonele rurale, prevăzută la art. 5, Reg. (UE) nr. 1305/2013.

Măsura corespunde obiectivelor art. 20 - Servicii de bază și reînnoirea satelor în zonele rurale, din Reg. (UE) nr. 1305/2013.

Măsura contribuie la Domeniul de intervenție 6B - Încurajarea dezvoltării locale în zonele rurale.

Măsura contribuie la obiectivele transversale ale Reg. (UE) nr. 1305/2013, art 5, prin punctul 6) promovarea incluziunii sociale, a reducerii sărăciei și a dezvoltării economice în zonele rurale.

Complementaritatea cu alte măsuri din SDL: M4 este complementară cu PO CU 5.2, întrucât ambele măsuri vizează reducerea numărului de persoane aflate în risc de sărăcie și de excluziune socială din comunitățile marginalizate. Prin urmare proiectele soft integrate vor fi finanțate prin PO CU, iar proiectele de infrastructură vor fi finanțate prin PNDR. M4 mai este complementară cu M3 - *Investiții în afaceri non-agricole*, deoarece vizează același beneficiar indirect: persoanele aflate în căutarea unui loc de muncă și cu M5 - *Sprijin pentru dezvoltarea patrimoniului și cu M6 - Investiții în infrastructura de bază la scară mică* deoarece printre beneficiarii direcți ai acestor măsuri se află și beneficiarii direcți ai M4 (ONG-uri, comunele și asociațiile acestora, etc) iar beneficiarii indirecti sunt comuni tuturor măsurilor - populația locală, persoanele active din mediul rural. Prin faptul că PO CU 5.2, M3, M5 și M6 sunt complementare cu M4 este respectat criteriul de selecție CS 4.2: Complementaritatea intervențiilor propuse în SDL.

Sinergia cu alte măsuri din SDL: M4 este sinergică cu M3 - *Investiții în afaceri non-agricole*, M5 - *Sprijin pentru conservarea patrimoniului*, M6 - *Investiții în infrastructura de bază la scară mică*, deoarece toate aceste măsurile vizează îmbunătățirea calității vieții și

creșterea accesului populației la infrastructura de bază a teritoriului și contribuie împreună la realizarea priorității de dezvoltare rurală P6 - Promovarea incluziunii sociale, a reducerii sărăciei și a dezvoltării economice în zonele rurale. Deoarece aceste patru măsuri contribuie la aceeași prioritate este atins criteriul de selecție CS 4.1 Sinergia dintre măsurile propuse.

2. Valoarea adăugată a măsurii

Măsura contribuie la consolidarea identității și a profilului local, la îmbunătățirea egalității de șanse pentru tineri, femei, persoane de etnie romă, alte persoane care fac parte din comunitățile segregate. Prin susținerea și sprijinirea activității beneficiarilor cu profil social se vor crea premisele dezvoltării capacității antreprenoriale a beneficiarilor indirecti din cadrul grupului țintă vizat.

Caracterul inovativ al măsurii derivă din următoarele: ● Energia clădirii (apă caldă, energie electrică) să fie generată cu ajutorul panourilor solare/fotovoltaice amplasate pe acoperiș; ● Hrana să provină de la firme de catering/producători locali/ cooperative din teritoriul GAL; ● În cadrul investițiilor sociale pot fi asigurate toate serviciile prevăzute de legislația în vigoare.

3. Trimiteri la alte acte legislative

- Reg. (UE) 1303/2013, Reg. (UE) 1305/2013, Reg. (UE) nr. 807/2014; Reg. Nr. 1407/2013;
- Legislația națională în vigoare cu incidență în domeniile infrastructură socială, sărăcie și incluziune socială, minorități prevăzută în Ghidul solicitantului pentru participarea la selecția SDL.

4. Beneficiari direcți/indirecti (grup țintă)

Beneficiari direcți:

- Societatea civilă: asociații/ong-uri definite conform legislației în vigoare care reprezintă interesele unor minorități/ grupuri defavorizate/ comunități segregate;
- Autorități publice locale și asociațiile acestora;
- GAL-ul pentru anumite operațiuni de interes public pentru comunitate și teritoriul identificat în SDL, pentru care nici un alt solicitant nu își manifestă interesul. În acest caz se aplică toate măsurile de evitare a conflictului de interese;
- Parteneriate formate din autorități publice locale, ONG-uri, persoane juridice, întreprinderi sociale;
- Unități de cult;
- Persoane juridice private.

Beneficiari indirecti: populația locală, persoane active din mediul rural; persoanele aparținând categoriilor defavorizate: romi, tineri, femei, persoane în căutarea unui loc de muncă, șomeri, etc)

Complementaritatea M4/6B: prezenta măsură se adresează inclusiv celor care au beneficiat de finanțare direct sau indirect (în calitate de beneficiar final) pe măsura PO CU 5.2, M3/6A, M5/6B sau M6/6B, după cum urmează: beneficiari direcți/indirecti: ● autoritățile locale cu responsabilități în domeniu în parteneriat cu actorii sociali relevanți sau furnizorii de servicii sociale care au accesat PO CU 5.2 având în vedere faptul că proiectele soft integrate vor fi finanțate prin PO CU, iar proiectele de infrastructură vor fi finanțate prin PNDR, M4/6B; ● persoanele juridice private care au accesat M3/6A, care își desfășoară activitatea în teritoriul GAL Constanța Centru; ● autoritățile publice locale și asociațiile acestora, societăți și întreprinderi private, ONG-uri, unități de cult, parteneriate care au beneficiat de sprijin în cadrul M5/6B și M6/6B care doresc să acceseze M4/6B cu condiția să fie sau să se înregistreze ca furnizor de servicii sociale.

5. Tip de sprijin în conformitate cu prevederile art. 67 al Reg. (UE) nr. 1303/2013

- Rambursarea costurilor eligibile suportate și plătite efectiv;
- Plăți în avans cu condiția constituirii unei garanții bancare sau a unei garanții echivalente corespunzătoare procentului de 100 % din valoarea avansului, în conformitate cu art. 45 (4) și art. 63 ale Reg. (UE) nr. 1305/2013.

6. Tipuri de acțiuni eligibile și neeligibile

Acțiuni eligibile specifice: construcția/ reabilitarea/ modernizarea și dotarea tuturor instituțiilor de asistență socială din nomenclatorul aprobat prin HG 867/2015 atât individual cât și în centre care să grupeze mai multe activități; Cheltuieli legate de proiectare și consultanță.

Acțiuni neeligibile:

- Cheltuieli cu achiziționarea de bunuri și echipamente second-hand.
- Cheltuieli efectuate înainte de semnarea contractului de finanțare a proiectului cu excepția: costurilor generale definite la art 45, alin 2 litera c) a R (UE) nr. 1305 / 2013 care pot fi realizate înainte de depunerea cererii de finanțare;
- Cheltuieli cu achiziția mijloacelor de transport pentru uz personal și pentru transport persoane;
- Cheltuieli cu investițiile ce fac obiectul dublei finanțări care vizează aceleași costuri eligibile;
- În cazul contractelor de leasing, celelalte costuri legate de contractele de leasing, cum ar fi marja locatorului, costurile de refinanțare a dobânzilor, cheltuielile generale și cheltuielile de asigurare;
- Cheltuieli neeligibile în conformitate cu art. 69, alin (3) din R (UE) nr. 1303 / 2013 și anume: dobânzi debitoare, cu excepția celor referitoare la granturi acordate sub forma unei subvenții pentru dobândă sau a unei subvenții pentru comisioanele de garantare; achiziționarea de terenuri neconstruite și de terenuri construite; taxa pe valoarea adăugată, cu excepția cazului în care aceasta nu se poate recupera în temeiul legislației naționale privind TVA-ul sau a prevederilor specifice pentru instrumente financiare.
- Prin această măsură nu se poate finanța infrastructura de tip rezidențial.

7. Condiții de eligibilitate

- Investiția va fi realizată în teritoriul GAL Constanța Centru;
- Beneficiarul trebuie să aibă sediul/punctul de lucru/sucursala/filiala în teritoriul GAL Constanța Centru. Beneficiarul direct poate fi și o entitate din afara teritoriului GAL Constanța Centru în parteneriat cu o altă entitate cu sediul/punctul de lucru/sucursala/filiala în teritoriul GAL;
- Terenul/clădirea pe care se construiește/reabilitează/modernizează trebuie să fie în proprietatea solicitantului sau concesionat pe o perioadă de minim 49 ani;
- *Proiectele de infrastructură socială trebuie să asigure funcționarea prin operaționalizarea infrastructurii de către o entitate acreditată ca furnizor de servicii sociale;* solicitantul trebuie să se încadreze în categoria beneficiarilor eligibili, să fie furnizor de servicii sociale sau să se angajeze că se acreditează până la semnarea contractului de finanțare;
- Solicitantul nu trebuie să fie în insolvență sau incapacitate de plată;
- Solicitantul se angajează să asigure întreținerea/mentenanța investiției pe o perioadă de minim 5 ani, de la ultima plată;

- Investiția să se încadreze în tipul de sprijin prevăzut prin măsură; *sustenabilitatea proiectelor depuse în cadrul măsurilor de finanțare a infrastructurii sociale va fi asigurată din surse proprii sau din alte surse de finanțare, precum accesarea Axei 5 POCU;*
- Investiția trebuie să fie în corelare cu strategia de dezvoltare locală/județeană aprobată.

8. Criterii de selecție

- Principiul creării și menținerii de noi locuri de muncă;
- Principiul utilității proiectului: solicitantul va justifica utilitatea proiectului cel puțin pentru populația din UAT-ul de reședință;
- Principiul adresabilității: prin grupul țintă vizat de proiect se vor avea în vedere comunitățile, respectiv populația romă din teritoriul GAL Constanța Centru;
- Principiul utilizării surselor de energie regenerabilă: dotarea clădirilor cu sisteme care utilizează energie regenerabilă.

Principiile de selecție vor fi detaliate suplimentar în Ghidul Solicitantului și vor avea în vedere prevederile art. 49 al R(UE) nr. 1305/2013 urmărind să asigure tratamentul egal al solicitanților, o mai bună utilizare a resurselor financiare și direcționarea acestora în conformitate cu prioritățile Uniunii în materie de dezvoltare rurală.

9. Sume (aplicabile) și rata sprijinului

Proiectele pentru care aplicații, din cadrul acestei măsuri, sunt comune, parteneriate, unități de cult, întreprinderi sociale, fac parte din categoria operațiunilor regeneratoare de venit motiv pentru care intensitatea sprijinului va fi de 100% pentru cheltuielile eligibile din proiect. În cazul în care activitatea solicitantului va fi generatoare de venit, intensitatea sprijinului va fi de 90% din totalul cheltuielilor eligibile.

Valoarea sprijinului nerambursabil poate fi cuprins între 5.000 și 46.000 euro, ținând cont de bugetul disponibil pentru implementarea SDL.

Se vor aplica regulile ajutorului de stat, dacă va fi cazul.

Valoarea sprijinului a fost stabilită având în vedere următoarele considerente:

- Obiectivele, prioritățile și bugetul SDL: Prioritatea pe care este încadrată această măsură - P6, ocupă o pondere de 53,30 % din totalul bugetului disponibil pentru prezenta SDL. S-a optat pentru această partajare, având în vedere faptul că GAL Constanța Centru dispune de un buget redus (1.418.476 euro), sumă care a fost împărțită după cum urmează: 20% pentru cheltuielile de funcționare și animare ale GAL și restul de 80% vor fi alocați pe cele 3 priorități de dezvoltare locală propuse prin SDL astfel - 51% pentru domeniul privat, acesta fiind motorul de bază al economiei GAL Constanța Centru și 49% pentru domeniul public și societatea civilă, deoarece pentru ca investițiile private să continue să se dezvolte este nevoie de o utilizare eficientă a resurselor GAL-ului care să-i confere acestuia un plus de valoare și o creștere a calității vieții populației. De asemenea, având în vedere faptul că prezenta măsură este complementară cu măsura PO CU, 5.2, prin intermediul căreia poate obține finanțare pentru investițiile soft, suma angajată pentru investițiile hard specifice acestei măsuri vor fi relativ reduse (maxim 46.000 euro), dar suficiente pentru realizarea unei investiții minime care să fie în folosul comunității.
- S-a optat pentru bugetarea acestei măsuri ținând cont de faptul că beneficiarii cheie vor fi grupurile vulnerabile, prin urmare proiectul deservește întregii comunități locale pentru că ajută la creșterea calității vieții și la incluziune socială.

10. Indicatori de monitorizare:

- Populația netă care beneficiază de servicii/infrastructuri îmbunătățite.

FIȘA MĂSURII

Denumirea măsurii: Sprijin pentru conservarea patrimoniului

Codul măsurii - M5/6B

Tipul măsurii: INVESTIȚII/ SERVICII

1. Descrierea generală a măsurii

Justificare și corelare cu analiza SWOT: Această măsură este fundamentată pe o alternativă strategică de tip SO care utilizează avantajele zonei pentru a profita la maxim de oportunitățile oferite de mediul extern și WT orientată spre reducerea punctelor slabe și a amenințărilor. Au fost identificate următoarele caracteristici din analiza SWOT:

- Teritoriul GAL Constanța Centru reprezintă un important centru al moștenirii culturale (păstrarea tradițiilor, a obiceiurilor, arta meșteșugurilor, ansambluri de biserici, situri arheologice, centre istorice etc.) și adăpostește o bogată cultură tradițională, o arhitectură diversă și un mod de viață bazat pe valori tradiționale. Patrimoniul cultural reprezintă ansamblul resurselor moștenite, identificate ca atare, indiferent de regimul de proprietate asupra acestora și care reprezintă o mărturie și o expresie a valorilor, credințelor, cunoștințelor și tradițiilor aflate în continuă evoluție. Patrimoniul este un factor important pentru păstrarea identității valorilor culturale și naționale, de dezvoltare sustenabilă, coeziune și incluziune socială.

- Utilizarea resurselor locale într-un mod durabil și echilibrat prin investiții pentru protejarea, prin întreținerea, restaurarea și modernizarea obiectivelor de patrimoniu cultural și natural de interes local (așezăminte monahale, așezăminte culturale - cămine culturale, etc) și prin conservarea tradițiilor și obiceiurilor prin creșterea numărului de activități tradiționale, culturale și de promovare a teritoriului.

- Creșterea atractivității zonelor rurale, atât pentru populația rurală cât și pentru turiști prin acțiuni inovative de punere în valoare a patrimoniului local. O mai bună recunoaștere și protecție a moștenirii culturale și naturale ar duce la intensificarea gradului de identificare al populației rurale cu zonele în care trăiesc și a dorinței acestora de a rămâne în spațiul rural, diminuând astfel dorința de a emigra către zonele urbane.

În completarea necesității implementării acestei măsuri vine studiul realizat asupra teritoriului GAL Constanța Centru prin care s-au identificat o serie de disfuncții și vulnerabilități în domeniul patrimoniului local. Obiectivele de patrimoniu cultural și natural al satelor se află într-o stare de degradare din cauza mai multor factori, dintre care cei mai importanți sunt: neștiința și nepăsarea autorităților, absența voinței politice, proasta gestionare a patrimoniului de către autorități; nerespectarea legislației; lipsa fondurilor pentru sprijinirea proprietarilor; lipsa personalului de control din instituțiile publice și lipsa specialiștilor.

Obiectiv de dezvoltare rurală al Reg. (UE) nr. 1305/2013: III) obținerea unei dezvoltări teritoriale echilibrate a economiilor și comunităților rurale, inclusiv crearea și menținerea de locuri de muncă.

Obiective specifice ale măsurii:

- Creșterea numărului de locuitori din zonele rurale care beneficiază de servicii îmbunătățite;
- Creșterea atractivității zonei;
- Conservarea patrimoniului cultural și a tradițiilor locale;
- Creșterea numărului de obiective de patrimoniu din spațiul rural sprijinite.

Măsură contribuie la prioritatea P6: Promovarea incluziunii sociale, a reducerii sărăciei și a dezvoltării economice în zonele rurale, prevăzută la art. 5, Reg. (UE) nr. 1305/2013.

Măsura corespunde obiectivelor art. 20 - Servicii de bază și reînnoirea satelor în zonele rurale, din Reg. (UE) nr. 1305/2013.

Măsura contribuie la Domeniul de intervenție 6B - Încurajarea dezvoltării locale în zonele rurale.

Măsura contribuie la obiectivele transversale ale Reg. (UE) nr. 1305/2013, art 5, prin punctul 6) promovarea incluziunii sociale, a reducerii sărăciei și a dezvoltării economice în zonele rurale.

Complementaritatea cu alte măsuri din SDL: M5 este complementară cu M4 - Investiții în infrastructura socială și cu M6 - Investiții în infrastructura de bază la scară mică, întrucât vizează încurajarea dezvoltării locale, iar printre beneficiarii direcți ai acestor măsuri se află și beneficiarii direcți ai M5 (ONG-uri, comunele și asociațiile acestora, etc) iar beneficiarii indirecți sunt comuni tuturor măsurilor - populația locală, persoanele active din mediul rural. Prin faptul că M4 și M6 sunt complementare cu M5 este respectat criteriul de selecție CS 4.2: Complementaritatea intervențiilor propuse în SDL.

Sinergia cu alte măsuri din SDL: M5 este sinergică cu M3 - Investiții în afaceri non-agricole, M4 - Investiții în infrastructura socială și cu M6 - Investiții în infrastructura de bază la scară mică, întrucât vizează încurajarea dezvoltării locale și contribuie împreună la realizarea priorității de dezvoltare rurală P6 - Promovarea incluziunii sociale, a reducerii sărăciei și a dezvoltării economice în zonele rurale. Deoarece aceste patru măsuri contribuie la aceeași prioritate este atins criteriul de selecție CS 4.1 Sinergia dintre măsurile propuse.

2. Valoarea adăugată a măsurii

Conservarea și valorificarea patrimoniului construit și imaterial contribuie semnificativ nu numai la îmbunătățirea calității vieții la nivel local, dar în același timp ar putea reprezenta un obiectiv turistic cu potențial ridicat, fiind obligatorie introducerea clădirilor reabilitate sau a bunurilor reabilitate și funcționalizate în circuitul turistic, asigurarea accesului pentru vizitatori la patrimoniul local construit.

Încurajarea parteneriatelor între actorii publici și privați din teritoriu, păstrarea identității locale, dezvoltarea resurselor umane și utilizarea de know-how.

Caracterul inovativ al măsurii derivă din:

- Energia clădirii (apă caldă, energie electrică) să fie generată cu ajutorul panourilor solare/fotovoltaice amplasate pe acoperiș;
- Întreprinderile sociale înființate să valorifice resursele locale și să contribuie la promovarea identității locale (meșteșuguri, etc)
- În cadrul centrelor meșteșugărești pot funcționa mai mult de două ateliere meșteșugărești;
- În cadrul evenimentelor sătești pot fi promovate produsele locale, inclusiv produsele tradiționale;
- Punerea în valoare a investițiilor în domeniul cultural se realizează în cadrul evenimentelor culturale.

3. Trimiteri la alte acte legislative

- Reg. (UE) 1303/2013, Reg. (UE) 1305/2013, Reg. (UE) nr. 807/2014; Reg. Nr. 1407/2013;
- Legislația națională cu incidență în domeniul cultural și economic.

4. Beneficiari direcți/indirecți (grup țintă)

Beneficiari direcți:

Entități publice: Comunele; instituții ale administrației publice locale, instituții publice proprietari de clădiri vechi (case, clădiri gospodărești, case tradiționale, case muzeu, etc)

Entități private:

- Societăți și întreprinderi private, ONG-uri, așezăminte culturale și instituții de cult, proprietari de clădiri vechi (case, clădiri gospodărești, case tradiționale, case muzeu), sau care prezintă document încheiat la notariat care atestă dreptul de administrare asupra obiectivului ce se va restaura/consolida/conserva, pe o perioadă de minim 10 ani de la depunerea cererii de finanțare;
- Societăți și întreprinderi private, ONG-uri care au calitățile necesare, pot aplica pentru elaborare de studii și proiecte, istoriografii locale, întocmirea listei de obiective de interes local; societăți și întreprinderi private, ONG-uri care pot aplica pentru reabilitarea, renovarea, dotarea de spații destinate păstrării și transmiterii de meșteșuguri, tradiții și alte tipuri de activități tradiționale; reabilitarea și refuncționalizarea de obiective/construcții (de exemplu mori de apă sau prese de ulei, cuptoare de ars cărămidă, etc), care păstrează caracteristicile patrimoniului construit tradițional, autentic;
- Cultele religioase pot aplica pentru proiectele care urmăresc includerea unei clădiri pe lista de monumente, precum și pentru restaurarea bisericilor, cimitirelor și a altor obiective aflate în proprietatea parohiilor;
- ONG-uri care nu sunt proprietari de clădiri vechi (case, clădiri gospodărești, case tradiționale, case muzeu) dar care prezintă un acord/convenție scrisă între ONG și persoanele fizice proprietari de clădiri vechi/construcții tradiționale, în cadrul căruia proprietarul își asumă obligația de a nu înstrăina clădirea/construcția tradițională și de a nu modifica aspectul/funcționalitatea clădirii/construcției tradiționale pe o perioadă de minim 5 ani de la terminarea lucrărilor de renovare/reabilitare/darea în funcțiune a clădirii/ construcției tradiționale, precum și faptul că va asigura vizitabilitatea imobilului sau părții de imobil renovat;
- Parteneriat fără personalitate juridică - entitate publică sau privată juridică semnatară a acordului de parteneriat cu sediul social/punct de lucru/sucursală în teritoriul acoperit de GAL.

Beneficiar indirect: populația locală, persoanele active din mediul rural.

Complementaritatea M5/6B: prezenta măsură se adresează inclusiv celor care au beneficiat de finanțare direct sau indirect (în calitate de beneficiar final) pe măsura M4/6B sau M6/6B, după cum urmează:

- beneficiari direcți: autorități publice locale și asociațiile acestora, societăți și întreprinderi private, ONG-uri, unități de cult, parteneriate care au beneficiat de finanțare în cadrul M4/6B și care vor să acceseze M5/6B; comunele și asociațiile acestora care au beneficiat de finanțare în cadrul M6/6B și care vor să acceseze M5/6B.
- beneficiarii indirecti: persoanele active din mediul rural care s-au aflat în grupul țintă al M4/6B sau M6/6B și vor să acceseze M5/6B, respectiv investiții în infrastructura socială și educațională.

5. Tip de sprijin (conform art. 67 din Reg. (UE) nr. 1303/2013)

- Rambursarea costurilor eligibile suportate și plătite efectiv;
- Plăți în avans, cu condiția constituirii unei garanții bancare sau a unei garanții echivalente corespunzătoare procentului de 100 % din valoarea avansului, în conformitate cu art. 45 (4) și art. 63 ale Reg. (UE) nr. 1305/2013.

6. Tipuri de acțiuni eligibile și neeligibile

Pentru proiecte de investiții:

Acțiuni imateriale: Proiectare, elaborarea documentației tehnico-economice conform H.G.28/2008; servicii de consultanță pentru managementul proiectelor; elaborarea documentației pentru includerea pe lista de monumente; elaborarea de studii și proiecte, istoriografii locale; întocmirea listei obiectivelor de interes local; acțiuni de promovare și marketing (elaborare plan de promovare, site de promovare, participare la târguri de profil, achiziția și montarea de panouri informative/direcționale etc)

Acțiuni materiale:

- Înființarea, amenajarea spațiilor publice de recreere pentru populația rurală (parcuri, spații de joacă pentru copii, terenuri de sport - inclusiv Sali de sport, piste de biciclete);
- Lucrări construcții-montaj, cu păstrarea aspectului original al clădirii;
- Renovarea/reabilitarea unor clădiri vechi al căror aspect a fost depreciat;
- Reabilitarea, renovarea, dotarea* de spații destinate păstrării și transmiterii de meșteșuguri, tradiții și alte tipuri de activități tradiționale; reabilitarea și refuncționalizarea de obiective/construcții (de exemplu mori de apă sau prese de ulei, cuptoare de ars cărămidă, etc), care păstrează caracteristicile patrimoniului construit tradițional, autentic;
- Renovarea și dotarea clădirilor publice (ex. cămine culturale);
- Mutarea și reconstrucția clădirilor vechi pe un amplasament nou (case, șure, etc);
- Schimbarea funcției clădirilor, ca de exemplu casă în casă muzeu, șura pentru alte activități economice sau pentru locuit; Mărirea gradului de confort al unei clădiri (alimentare apă, canalizare, anexe în cazul în care clădirea nu dispune);
- Modernizarea centralei termice, dacă aceasta presupune și trecerea la o variantă de tehnologie bazată pe energie regenerabilă (de exemplu lemn-gaz metan, peleți, colectoare solare etc) în situația în care este vorba de clădiri publice;
- Renovare/restaurare, modificare porți, garduri;
- Realizarea unor trasee de patrimoniu (turism cultural) axate pe promovarea operelor de valoare și a unor personalități reprezentative zonelor.

Pentru proiecte de servicii:

- Organizarea evenimentelor bazate pe tradiții populare, valori culturale și naturale, cu scopul menținerii tradițiilor locale, ca o valoare importantă în oferta turistică a zonei și a prevenirii marginalizării persoanelor vârstnice și depopulării;
- Organizarea evenimentelor și programelor care deservește dezvoltarea sensibilizării tinerilor asupra sănătății și mediului, consolidarea identității locale, cu scopul de a crește sensibilitatea generației noi asupra valorilor existente în zonă;
- Organizarea evenimentelor care au ca scop menținerea și dezvoltarea identității locale a zonei, consolidarea cooperării economice durabile pe teritoriul LEADER - Organizarea de evenimente cu scopul sprijinirii consumului conștient și a stilului de viață sănătos;
- Susținerea evenimentelor sportive și culturale în legătură cu specificul teritorial;

- Organizare de târguri;
- Investițiile sunt eligibile, dacă deserveșc acțiunile, de exemplu achiziționarea de corturi, scene mobile etc. legate de organizare evenimente.

Acțiuni neeligibile: Contribuția în natură; Costuri operaționale inclusiv costuri de întreținere și chirie.

7. Condiții de eligibilitate

Proiecte de investiții:

- Proiectele finanțate se vor implementa obligatoriu în teritoriul GAL Constanța Centru și vor fi dezvoltate în concordanță cu obiectivele operaționale identificate la nivelul teritoriului;
- Nu este permisă dubla finanțare a aceleiași activități/investiții din alte fonduri comunitare sau naționale;
- Beneficiarul trebuie să prezinte toate avizele și autorizațiile necesare investiției;
- Prin memoriul justificativ/ studiul de fezabilitate/DALI, proiectul trebuie să demonstreze oportunitatea și necesitatea socio-economică a investiției;
- Investiția trebuie să urmărească Planul Urbanistic General;
- Construcția, modernizarea și extinderea clădirilor trebuie să respecte/ păstreze arhitectura specifică locală; beneficiarul se angajează să asigure mentenanța investiției;
- Angajament din partea beneficiarului că va introduce obiectivul investițional în circuitul turistic/ va asigura vizibilitatea clădirii renovate.

Proiecte de servicii: Persoanele beneficiare ale activităților culturale trebuie să facă parte din grupul țintă și să aibă domiciliul într-unul din UAT-urile din teritoriul GAL.

8. Criterii de selecție

- Principiul utilizării surselor de energie regenerabilă: dotarea clădirilor cu sisteme care utilizează energie regenerabilă.
- Principiul susținerii acelor proiecte care promovează cultura și tradițiile locale.
- Principiul complementarității cu alte investiții realizate în cadrul aceleiași SDL. Vor avea prioritate solicitanții care au beneficiat anterior de sprijin prin măsura M4/6B sau M6/6B.

9. Sume (aplicabile) și rata sprijinului

Intensitatea sprijinului va fi de:

- 100% pentru investiții negeneratoare de venit (pentru solicitanții care sunt: comune, parteneriate, unități de cult, întreprinderi sociale); 90% pentru investiții generatoare de venit (pentru solicitanții care sunt persoane juridice private).

Valoarea proiectelor poate fi cuprinsă între 5.000 Euro și 200.000 Euro.

Această valoare a fost stabilită în funcție de:

- Obiectivele, prioritățile și bugetul SDL: Această măsură de sprijin pentru reabilitarea patrimoniului local este încadrată pe prioritatea P6, care ocupă o pondere de 53,30% din totalul bugetului disponibil pentru prezenta SDL. S-a optat pentru această partajare, având în vedere în primul rând bugetul redus al GAL Constanța Centru (1.418.476 euro), sumă care a fost împărțită astfel: 20% reprezentând cheltuielile de funcționare și animare ale GAL, restul de 80% fiind împărțiti în mod echilibrat între domeniul privat și între domeniul public și societatea civilă. Ținând cont că investițiile de reabilitare al patrimoniului sunt destul de costisitoare s-a decis alocarea unei sume mai mari din bugetul GAL-ului pentru această măsură, astfel încât să conducă la creșterea atractivității zonei.

10. Indicatori de monitorizare

- Populația netă care beneficiază de servicii/ infrastructuri îmbunătățite.

FIȘA MĂSURII

Denumirea măsurii - Investiții în infrastructura de bază la scară mică

Codul măsurii: M6/6B

Tipul măsurii: INVESTIȚII

1. Descrierea generală a măsurii

Justificare și corelare cu analiza SWOT: Această măsură este fundamentată pe o alternativă strategică de tip WT, care urmărește minimizarea punctelor slabe și a amenințărilor și WO prin utilizarea punctelor tari și fructificarea oportunităților.

Prin analiza SWOT au fost identificate următoarele:

- Lipsa sau deficiența infrastructurii de bază, aspect care conduce la un impact negativ asupra atractivității zonei, dezvoltării economice și calității vieții.
- Creșterea gradului sărăciei din cauza izolării geografice a unor zone față de polii de dezvoltare economică și accesul dificil la serviciile sociale și educaționale. Conform listei UAT-urilor cu valorile IDUL mai mici sau egale cu 55, la nivelul teritoriului GAL Constanța Centru, cinci din nouă comune sunt încadrate ca zone sărace: comuna Pantelimon, comuna Siliștea, comuna Târgușor, comuna Vultur, comuna Grădina.
- Drumurile comunale au o stare precară: nu sunt astfaltate corespunzător, ceea ce conduce la un acces îngreunat în teritoriu.
- Realizarea/extinderea/finalizarea rețelei de aimentare cu apă/ canalizare și a stațiilor de apurare. Modul de distribuție a apei se face în: sistem centralizat (comunele Lumina, Castelu, Mihail Kogălniceanu, Siliștea au contract cu SC RAJA SA Constanța, în timp ce alte comune prezintă propriul sistem centralizat- din amestecul surselor de suprafață și profunzime), celelalte localități și o parte din satele aferente comunelor de mai sus, alimentându-se cu apă potabilă din surse de profunzime reprezentate de foraje cu adâncimi variate și prin sistem individual, reprezentat de fântâni individuale sau publice, izvoare și cișmele , respectiv surse de apă ce folosesc pânză freatică, adică apă subterană aflată la mică adâncime. Prin urmare pânza freatică este afectată în urma forării.
- Infrastructura socio-educățională actuală nu are capacitatea de a susține un nivel decent de trai în teritoriul acoperit de GAL Constanța Centru. Educația antepreșcolară (creșe) este inexistentă, în contextul în care, la nivelul teritoriului GAL Constanța Centru au fost identificați un număr de 2.426 copii, cu vârste cuprinse între 0 și 4 ani (Sursa: INS 2011). Educația preșcolară (grădinițe) se confruntă cu un deficit major în ceea ce privește infrastructura. Astfel din datele furnizate de INS în perioada 2011-2014, au fost identificate doar 2 unități preșcolare independente (care nu se află în incinta școlilor) pe tot teritoriul GAL Constanța Centru, în comunele Lumina și Mihail Kogălniceanu, celelalte grădinițe funcționând în cadrul unităților școlare primare, gimnaziale și liceale, raportându-se în anul 2014 o medie de 1.125 copii înscriși în cadrul grădinițelor.
- Slaba promovare a activităților de tip after-school, aspect care conduce la inegalitatea de șansă între copiii de aceeași vârstă din mediul urban, respectiv din mediul rural. Activitățile extracuriculare și recreative din teritoriul GAL Constanța Centru nu reprezintă o prioritate pentru părinți și nici pentru autoritățile locale din diverse motive: calitatea scăzută a vieții, lipsurile materiale, accesului precar la serviciile de educație și protecție socială, etc.
- Creșterea atractivității și accesibilității teritoriului GAL Constanța Centru prin îmbunătățirea și dezvoltarea infrastructurii de bază la scară mică. Investițiile în dezvoltarea și modernizarea sistemelor de apă/apă uzată adaptată la standarde și a rețelelor de drumuri de interes local vor conduce la creșterea calității vieții și la revitalizarea economiei rurale.

Obiectiv de dezvoltare rurală al Reg. (UE) nr. 1305/2013: III) obținerea unei dezvoltări teritoriale echilibrate a economiilor și comunităților rurale, inclusiv crearea și menținerea de locuri de muncă.

Obiective specifice ale măsurii:

- Creșterea calității vieții;
- Creșterea numărului de locuitori din zonele rurale care beneficiază de servicii îmbunătățite;
- Crearea de noi locuri de muncă.

Măsură contribuie la prioritatea P6: Promovarea incluziunii sociale, a reducerii sărăciei și a dezvoltării economice în zonele rurale, prevăzută la art. 5, Reg. (UE) nr. 1305/2013.

Măsura corespunde obiectivelor art. 20 - Servicii de bază și reînnoirea satelor în zonele rurale, din Reg. (UE) nr. 1305/2013.

Măsura contribuie la Domeniul de intervenție 6B - Încurajarea dezvoltării locale în zonele rurale.

Măsura contribuie la obiectivele transversale ale Reg. (UE) nr. 1305/2013, art 5, prin punctul 6) promovarea incluziunii sociale, a reducerii sărăciei și a dezvoltării economice în zonele rurale.

Complementaritatea cu alte măsuri din SDL: M6 este complementară cu M4 - Investiții în infrastructura socială și cu M5 - Sprijin pentru dezvoltarea patrimoniului, întrucât vizează încurajarea dezvoltării locale, iar printre beneficiarii direcți ai acestor măsuri se află și beneficiarii direcți ai M6 (ONG-uri, comunele și asociațiile acestora, etc) iar beneficiarii indirecti sunt comuni tuturor măsurilor - populația locală, persoanele active din mediul rural. Prin faptul că M4 și M5 sunt complementare cu M6 este respectat criteriul de selecție CS 4.2: Complementaritatea intervențiilor propuse în SDL.

Sinergia cu alte măsuri din SDL: M6 este sinergică cu M3 - Investiții în afaceri non-agricole și M4 - Investiții în infrastructura socială și cu M5 - Sprijin pentru dezvoltarea patrimoniului, întrucât vizează încurajarea dezvoltării locale și contribuie la aceeași prioritate de dezvoltare rurală P6 - Promovarea incluziunii sociale, a reducerii sărăciei și a dezvoltării economice în zonele rurale. Deoarece aceste patru măsuri contribuie la aceeași prioritate este atins criteriul de selecție CS 4.1 Sinergia dintre măsurile propuse.

2. Valoarea adăugată a măsurii

Crearea și modernizarea infrastructurii rutiere locale și a sistemelor de alimentare cu apă/apă uzată, precum și investițiile în infrastructura socială și educațională vor aduce un plus de valoare teritoriului GAL Constanța Centru, prin asigurarea condițiilor de bază de sănătate pentru populația din teritoriu, protecția mediului, accesibilității la punctele de interes din teritoriu și facilitarea accesului la infrastructura educațională și socială, în vederea dezvoltării unei economii rurale competitive.

3. Trimiteri la alte acte legislative

- Reg. (UE) 1303/2013, Reg. (UE) 1305/2013, Reg. (UE) nr. 807/2014; Reg. Nr. 1407/2013;
- Legislația națională privind regimul drumurilor și al apelor/apelor uzate;
- Legislația națională cu incidență asupra infrastructurii aferente serviciilor educaționale și sociale.

4. Beneficiari direcți/indirecti (grup țintă)

Beneficiari direcți:

- comunele și asociațiile acestora conform legislației naționale în vigoare;

- ONG-uri pentru investiții în infrastructura educațională (grădinițe) și socială (creșe și infrastructura de tip after-school).

Beneficiari indirecti: populația locală, persoane active din mediul rural.

Complementaritatea M6/6B: prezenta măsură se adresează inclusiv celor care au beneficiat de finanțare direct sau indirect (în calitate de beneficiar final) pe măsura M4/6B sau M5/6B, după cum urmează:

- beneficiari direcți: autorități publice locale și asociațiile acestora care au beneficiat de sprijin în cadrul M4/6B sau M5/6B și doresc să acceseze M6/6B
- beneficiarii indirecti: persoanele active din mediul rural care s-au aflat în grupul țintă al M4/6B sau M5/6B și vor să acceseze M6/6B.

5. Tip de sprijin (conform art. 67 din Reg. (UE) nr. 1303/2013)

- Rambursarea costurilor eligibile suportate și plătite efectiv;
- Plăți în avans, cu condiția constituirii unei garanții bancare sau a unei garanții echivalente corespunzătoare procentului de 100 % din valoarea avansului, în conformitate cu art. 45 (4) și art. 63 ale Reg. (UE) nr. 1305/2013.

6. Tipuri de acțiuni eligibile și neeligibile

Acțiuni eligibile specifice:

Acțiuni imateriale:

- Costurile generale ocazionate de cheltuielile cu construcția sau renovarea de bunuri imobile și achiziționarea sau cumpărarea prin leasing de mașini și echipamente noi, în limita valorii pe piața a activului precum și onorariile pentru arhitecți, ingineri și consultanți, onorariile pentru consiliere privind durabilitatea economică și de mediu, inclusiv studiile de fezabilitate, vor fi realizate în limita de a 10% din totalul cheltuielilor eligibile pentru proiectele care prevăd și construcții-montaj și în limita a 5% pentru proiectele care prevăd achiziția simplă.

Acțiuni materiale:

Infrastructura rutieră de interes local și infrastructura de apă/apă uzată

- Construcția/extinderea și/sau modernizarea rețelei publice de apă;
- Construcția/extinderea și/sau modernizarea rețelei publice de apă uzată;
- Construcția/extinderea și/sau modernizarea rețelei de drumuri de interes local.
- Achiziționarea de utilaje necesare infrastructurii rutiere de interes local și a infrastructurii de apă/apa uzată
- Achiziția de utilaje pentru întreținerea infrastructurii rutiere de interes local și a infrastructurii de apă/apa uzată

Infrastructură educațională

- Înființarea și modernizarea (inclusiv dotarea) grădinițelor și a unităților de tip after-school - inclusiv a celor din incinta școlilor.

Infrastructură educațională

- Înființarea și modernizarea (inclusiv dotarea) instituțiilor de învățământ secundar superior, filiera tehnologică cu profil resurse umane și protecția mediului și a școlilor profesionale din domeniul agricol.

Infrastructură socială

- Înființarea și modernizarea (inclusiv dotarea) creșelor, precum și a infrastructurii de tip after-school, inclusiv a celor din incinta școlilor din mediul rural.

Acțiuni neeligibile specifice:

- Investiții în infrastructura de apă/apă uzată pentru localitățile rurale care intră sub incidența proiectelor regionale finanțate prin POS Mediu.

7. Condiții de eligibilitate

- Solicitantul trebuie să se încadreze în categoria beneficiarilor eligibili;
- Proiectele finanțate se vor implementa obligatoriu în teritoriul Grupului de Acțiune Locală și vor fi dezvoltate în concordanță cu obiectivele operaționale identificate la nivelul teritoriului;
- Nu este permisă dubla finanțare a aceleiași activități/investiții din alte fonduri comunitare sau naționale;
- Solicitantul trebuie să prezinte toate avizele și autorizațiile necesare investiției;
- Solicitantul trebuie să se angajeze să asigure întreținerea/mentenanța investiției pe o perioadă de minim 5 ani de la ultima plată;
- Investiția trebuie să se încadreze în ce puțin unul din tipurile de sprijin prezentate prin măsură;
- Investiția trebuie să respecte Planul Urbanistic General;
- Investiția trebuie să demonstreze necesitatea, oportunitatea și potențialul economic al acesteia;
- Investiția în infrastructura de apă/apă uzată trebuie să fie în conformitate cu Master Planurile aprobate pentru apă/apă uzată;
- Proiectul de investiții în infrastructura de apă/apă uzată trebuie să dețină avizul Operatorului Regional ce atestă funcționalitatea sistemului și conformitatea pentru soluția de funcționare;
- Investiția în sistemul de alimentare cu apă trebuie să se realizeze în mod obligatoriu împreună cu rețeaua de apă uzată, dacă aceasta nu există.

8. Criterii de selecție

- Principiul prioritizării tipului de investiții, în sensul prioritizării investițiilor în infrastructura de apă/apă uzată și socio-educative;
- Principiul gradului de acoperire al populației deservite;
- Principiul complementarității cu alte investiții realizate în cadrul aceleiași SDL. Vor avea prioritate solicitanții care au beneficiat anterior de sprijin prin măsura M4/6B sau M5/6B.

9. Sume (aplicabile) și rata sprijinului

Intensitatea sprijinului va fi de:

- 100% pentru investiții negeneratoare de venit;
- 90% pentru investiții generatoare de venit (pentru solicitanții care sunt persoane juridice private, motivați de crearea de noi locuri de muncă) - doar în cazul investițiilor în grădinițele și creșele din afara incintei școlilor.

Valoarea proiectelor poate fi cuprinsă între 5.000 Euro și 200.000 Euro.

Această valoare a fost stabilită în funcție de:

- Obiectivele, prioritățile și bugetul SDL: Această măsură de sprijin pentru reabilitarea patrimoniului local este încadrată în prioritatea P6, care ocupă o pondere de 53,30% din totalul bugetului disponibil pentru prezenta SDL. S-a optat pentru această partajare, având în vedere în primul rând bugetul redus al GAL Constanța Centru (1.418.476 euro), sumă care a fost împărțită astfel: 20% reprezentând cheltuielile de funcționare și animare ale GAL, restul de 80% fiind împărțiti în mod echilibrat între domeniul privat și între domeniul public și societatea civilă. Ținând cont că investițiile de reabilitare a infrastructurii de bază la scară mică și socio-educative sunt destul de costisitoare s-a decis alocarea unei sume mai mari din bugetul GAL-ului pentru această măsură, astfel încât să se stimuleze creșterea calității vieții în localitățile din teritoriul GAL Constanța Centru.

10. Indicatori de monitorizare

- Populația netă care beneficiază de servicii/ infrastructuri îmbunătățite.

CAPITOLUL VI

Descrierea complementarității și/sau contribuției la obiectivele altor strategii relevante (naționale, sectoriale, regionale, județene etc.)

Sprrijinul acordat prin sub-măsurilor propuse în cadrul prezentei strategii locale este complementar și/sau contribuie la atingerea obiectivele următoarelor strategii naționale, sectoriale, regionale, județene:

MĂSURA M1/2A- Înființare și modernizare exploatații agricole relaționează cu:

- Strategia Națională pentru Dezvoltare Durabilă a României Orizonturi 2013-2020-2030 prin contribuția la P 2.3.- Creșterea productivității muncii și îmbunătățirea ratei de ocupare și P 3.2.- Dezvoltarea rurală, agricultura, silvicultura și pescuitul;
- Strategia Națională pentru Dezvoltare Regională 2014-2020 prin complementaritatea cu P 5- îmbunătățirea mediului economic de importanță regională și locală și prin contribuția la P 7- Îmbunătățirea condițiilor de mediu la nivel regional și local;
- Strategia Națională pentru Competitivitate 2014 - 2020 prin complementaritatea cu P2- Acțiuni parteneriale între mediul public și mediul privat, respectiv crearea de asocieri între întreprinderi în cadrul aceluiași sector industrial sau lanț de valoare, și contribuția la P4 -Promovarea celor 10 sectoare de viitor, respectiv sectorul - Bioeconomie (agricultură, silvicultură, pescuit și acvacultură);
- Strategia Națională pentru Ocuparea Forței de Muncă 2014-2020 prin complementaritatea cu O1-Creșterea ocupării în rândul tinerilor și prelungirea vieții active a persoanelor în vârstă;
- Planul de Dezvoltare Regionala Sud-Est 2014-2020 prin complementaritatea cu O3.2.- Sprijinirea dezvoltării firmelor în vederea creșterii competitivității regionale și crearea de noi locuri de muncă;
- Masterplanul Regional pentru Regiunea de Dezvoltare Sud-Est 2010-2020 prin contribuția la P4 - Modernizarea economiei rurale;
- Planul Integrat de Dezvoltare pentru Polul de Creștere Constanța -Zona Metropolitană Constanța prin contribuția la O3: CONSTANȚA INVESTITORILOR.

MASURA M2/2B- Instalarea tinerilor fermieri se circumscrie obiectivelor și priorităților următoarelor strategii:

- Strategia Națională pentru Dezvoltare Durabilă a României Orizonturi 2013-2020-2030 prin contribuția P 3.2.- Dezvoltarea rurală, agricultura, silvicultura și pescuitul
- Strategia Națională pentru Dezvoltare Regională 2014-2020 prin contribuția la P 7- Îmbunătățirea condițiilor de mediu la nivel regional și local;
- Strategia Națională pentru Competitivitate 2014 - 2020 prin complementaritatea cu P4 -Promovarea celor 10 sectoare de viitor, respectiv sectorul - Bioeconomie (agricultură, silvicultură, pescuit și acvacultură);
- Strategia Națională pentru Ocuparea Forței de Muncă 2014-2020 prin complementaritatea cu O1-Creșterea ocupării în rândul tinerilor și prelungirea vieții active a persoanelor în vârstă;
- Masterplanul Regional pentru Regiunea de Dezvoltare Sud-Est 2010-2020 prin contribuția la P4 - Modernizarea economiei rurale;

MĂSURA M3/6A - Investiții în afaceri non-agricole răspunde obiectivelor următoarelor strategii:

- Strategia Națională pentru Dezvoltare Durabilă a României Orizonturi 2013-2020-2030 prin contribuția la P 2.3.- Creșterea productivității muncii și îmbunătățirea ratei de ocupare și P 3.2.- Dezvoltarea rurală, agricultura, silvicultura și pescuitul
- Strategia Națională pentru Dezvoltare Regională 2014-2020 prin complementaritatea cu P 5- îmbunătățirea mediului economic de importanță regională și locală și P 6- Dezvoltarea durabilă a turismului;
- Strategia Națională pentru Competitivitate 2014 - 2020 prin contribuția la P4- Promovarea celor 10 sectoare de viitor, respectiv sectoarele: textile și pielărie; lemn și mobile; industrii creative; industria auto și component; tehnologia informațiilor și comunicațiilor; sănătate și produse farmaceutice;
- Strategia Națională pentru Ocuparea Forței de Muncă 2014-2020 prin complementaritatea cu O1- Creșterea ocupării în rândul tinerilor și prelungirea vieții active a persoanelor în vârstă;
- Planul de Dezvoltare Regionala Sud-Est 2014-2020 prin complementaritatea cu O 3.2.- Sprijinirea dezvoltării firmelor în vederea creșterii competitivității regionale și crearea de noi locuri de muncă; O4.1.- Creșterea nivelului de promovare și a gradului de valorificare economică a potențialului turistic local; O4.2.- Îmbunătățirea infrastructurii de turism specifică în vederea creșterii atractivității regiunii ca destinație turistică și prin contribuția la O8.1.- Diversificarea economiei rurale prin creșterea numărului de întreprinderi, inclusive din sectorul non-agricol, încurajarea menținerii și dezvoltării activităților tradiționale în spațiul rural;
- Masterplan Regional pentru Regiunea de Dezvoltare Sud-Est 2010-2020 prin contribuția la P4- Modernizarea economiei rurale;
- Planul Integrat de Dezvoltare pentru Polul de Creștere Constanța -Zona Metropolitană Constanța prin complementaritatea cu O2: CONSTANȚA TURISTILOR și O3: CONSTANȚA INVESTITORILOR.

MASURA M4/6B - Investiții în infrastructură socială se înscrie în direcțiile de interes ale următoarelor strategii:

- Strategia națională privind incluziunea socială și reducerea sărăciei pentru perioada 2015-2020;
- Strategia Națională pentru Dezvoltare Regională 2014-2020 prin contribuția la P3- Dezvoltarea infrastructurii de importanță regională și locală și la P4- Promovarea incluziunii sociale și reducerea gradului de sărăcie;
- Planul de Dezvoltare Regionala Sud-Est 2014-2020 prin contribuția la O7.3-Creșterea calității serviciilor sociale și a infrastructurii de servicii sociale pentru combaterea sărăciei și incluziunii sociale și O7.4.- Reducerea gradului de sărăcie prin asigurarea unor condiții îmbunătățite de locuit, pentru comunitățile defavorizate, precum și asigurarea unor servicii de bază -medicale, educaționale, sociale- în vederea creșterii gradului de ocupare și incluziune socială;
- Masterplan Regional pentru Regiunea de Dezvoltare Sud-Est 2010-2020 prin contribuția la Prioritatea 7. Promovarea incluziunii sociale prin dezvoltarea serviciilor sociale, serviciilor de sănătate, precum și prin sport și cultură;
- Planul Integrat de Dezvoltare pentru Polul de Creștere Constanța - Zona Metropolitană Constanța prin contribuția la O 1: CONSTANȚA LOCUITORILOR.

MASURA M5/6B - Sprijin pentru conservarea patrimoniului se circumscrie obiectivelor și priorităților următoarelor strategii:

- Strategia Națională pentru Dezvoltare Durabilă a României Orizonturi 2013-2020-2030 prin contribuția la P5- Dimensiunea culturală a dezvoltării durabile;
- Strategia Națională pentru Dezvoltare Regională 2014-2020 prin complementaritatea cu P6- Dezvoltarea durabilă a turismului;
- Strategia Sectorială în Domeniul Culturii și Patrimoniului Național pentru Perioada 2014-2020 prin contribuția la O1- Protejarea patrimoniului cultural național;
- Planul de Dezvoltare Regională Sud-Est 2014-2020 prin contribuția la O 8.3- Creșterea calității vieții în zonele rurale prin dezvoltarea infrastructurii rurale inclusiv prin conservarea, protejarea și dezvoltarea patrimoniului istoric și cultural
- Masterplan Regional pentru Regiunea de Dezvoltare Sud-Est 2010-2020 prin complementaritatea cu P8- Protejarea și dezvoltarea patrimoniului natural și promovarea politicii de mediu;
- Planul Integrat de Dezvoltare pentru Polul de Creștere Constanța - Zona Metropolitană Constanța prin complementaritatea cu O 2- CONSTANȚA TURISTILOR.

MASURA M6/6B - Investiții în infrastructura de bază la scară mică relaționează cu:

- Strategia Națională pentru Dezvoltare Durabilă a României Orizonturi 2013-2020-2030 prin contribuția la P 3.1.- Dezvoltarea regională;
- Strategia Națională pentru Dezvoltare Regională 2014-2020 prin complementaritatea cu P3 -Dezvoltarea infrastructurii de importanta regionala si locala;
- Planul de Dezvoltare Regională Sud-Est 2014-2020 prin contribuția la O 8.3- Creșterea calității vieții în zonele rurale prin dezvoltarea infrastructurii rurale inclusiv prin conservarea, protejarea și dezvoltarea patrimoniului istoric și cultural
- Planul Integrat de Dezvoltare pentru Polul de Creștere Constanța -Zona Metropolitană Constanța prin complementaritatea cu O1: CONSTANȚA CONSTANTA LOCUITORILOR.

CAPITOLUL VII
Descrierea planului de acțiune

Planul de acțiune al GAL Constanța Centru (2016-2023):

An	2016		2017		2018		2019		2020		2021		2022		2023	
Luna	L1-L6	L7-L12	L1-L6	L7-L12	L1-L6	L7-L12	L1-L6	L7-L12	L1-L6	L7-L12	L1-L6	L7-L12	L1-L6	L7-L12	L1-L6	L7-L12
A1																
A2																
Apel M1																
Apel M2																
Apel M3																
Apel M4																
Apel M5																
Apel M6																
A3																
A4																
A5																
A6																
A7																
A8																

- Planul de acțiune a fost revizuit fiind astfel în concordanță cu data semnării contractului de finanțare nr. C19400190011621418299/15.11.2016, acțiunile începând astfel cu L11, Anul 2016.

1. Stabilirea resurselor administrative ale GAL Constanța Centru:

Termenul de realizare: Anul 2016: L7-L12. *Modalități de realizare:* Sediul GAL Constanța Centru se va muta în incinta Căminului Cultural din comuna Mihail Kogălniceanu. Vechiul Statut al Asociației va fi revizuit și se vor definitiva noile organe de conducere, control și administrare ale GAL Constanța Centru în concordanță cu SDL aprobată. Se vor efectua angajări de personal (1 manager/responsabil administrativ, 1 responsabil cu animarea teritoriului, 2 responsabili cu verificarea, evaluarea și selecția proiectelor ce se vor implementa) și se va ține cont de externalizarea serviciilor acolo unde este cazul (servicii financiare-contabile, servicii de consultanță, servicii de audit). Responsabil: Adunarea Generală, Consiliul Director. *Resursele financiare și materiale necesare* pentru desfășurarea acțiunilor propuse vor proveni din următoarele surse: sm 19.4 -"Sprijin pentru cheltuieli de funcționare și animare". Bugetul alocat costurilor de funcționare și de animare ale GAL Constanța Centru pentru perioada 2014-2020, va fi de 283.695 euro și reprezintă 20% din costurile publice totale efectuate pentru această strategie așa cum reiese din planul financiar și din resursele externe existente - echipamente de funcționare achiziționate în perioada de funcționare 2007-2013: aparatură IT și obiecte de birotică (4 laptopuri, 1 Xerox/Multifunctional/Scanner1 Imprimantă, 1 Router Internet, 2 videoproiectoare, 3 telefoane mobile, 1 flipchart). O parte dintre aceste resurse materiale au ieșit din perioada de garanție și s-au depreciat, motiv pentru care vor trebui înlocuite în noua perioadă de funcționare. De asemenea va fi necesară acoperirea cheltuielilor aferente sediului administrativ al GAL (închiriere și cheltuieli cu utilitățile lunare), dotarea sediului - achiziționarea de echipamente și consumabile necesare funcționării GAL, cheltuieli de personal (salarii și diurne pentru deplasările în teritoriu).

2. Pregătirea și publicarea apelurilor de selecție, în conformitate cu SDL:

Termenul de realizare: Apelurile de selecție vor fi lansate în funcție de prioritizarea și finalizarea ghidurilor măsurilor, perioada de depunere a proiectelor pentru fiecare măsură fiind de 30 zile cu posibilitate de prelungire; Anul 2017 se vor lansa M2/2B și M3/6A în luna iunie 2017; urmate de M1/2A,5D și M4/6B în luna iulie. M5 și M6 vor fi lansate în a doua jumătate a anului 2017, în luna octombrie. Apel de selecție anual realocare sau suplimentare bugetară în Anul 2018 - 1 sesiune de depunere în intervalul L1-L6, respectiv a 2-a sesiune de depunere în intervalul L7-L12, iar pentru intervalul 2019-2023, 2 sesiuni de depunere în intervalul L1-L6. *Modalități de realizare:* Se va pregăti câte un ghid al solicitantului pentru fiecare măsură în parte având ca suport fișele măsurilor din SDL aprobată. Se vor publica apelurile de selecție aferente fiecărei măsuri prin intermediul mijloacelor de informare presă locală, pagina web, etc. Solicitanții vor putea depune planurile de afaceri ținând cont de criteriile de eligibilitate stabilite pentru fiecare măsură la sediul GAL Constanța Centru atât pe suport de hârtie, cât și în format electronic în intervalul de timp precizat în apelul de selecție. În cazul în care bugetul alocat fiecărei măsuri nu se va contracta în totalitate, se va face o realocare bugetară în funcție de nevoile și de cerințele din teritoriu prin lansarea unui nou apel de selecție. *Responsabil:* managerul GAL Constanța Centru, Adunarea Generală, Consiliul Director. *Resurse financiare și materiale necesare:* consumabile și materiale de promovare, consultanță tehnică și financiară și expertiză legată de realizarea ghidurilor măsurilor.

3. Animarea teritoriului

Termenul de realizare: intervalul - Anul 2016 L7-L12 - Anul 2023 L1-L6 (activitate continuă). *Modalități de realizare:* comunicarea în permanență cu comunitatea locală pentru a identifica nevoile exprimate de actorii dezvoltării rurale prin întâlniri și evenimente publice, mass media locală, pliante și publicații proprii, pagina de internet a GAL Constanța Centru. Prin intermediul acestor instrumente vor fi lansate propuneri de direcții de acțiune pentru posibii beneficiari și se va oferi suport tehnic în vederea elaborării planului de afaceri. *Responsabil:* responsabilul cu animarea, managerul GAL Constanța Centru. *Resurse financiare și materiale necesare:* materiale de promovare sau de informare, mijloc de transport pentru deplasare, diurnă de deplasare.

4. Analiza, evaluarea și selecția proiectelor

Termenul de realizare: S-au luat în calcul 2 luni de zile pentru fiecare apel de selecție: Anul 2017 L1-L6 până în Anul 2023 L7-L12. *Modalități de realizare:* Comitetul de Selecție va verifica dacă proiectul este conform cu cerințele stipulate în ghid și va verifica dacă au fost respectate criteriile de eligibilitate. Proiectele selectate vor fi depuse de către GAL la CRFIR. Structurile teritoriale ale AFIR vor verifica eligibilitatea proiectelor și vor efectua verificări pe teren. CRFIR va transmite o notificare către beneficiar și către GAL, cu privire la aprobarea sau neaprobarea proiectului. În cazul existenței contestațiilor se va emite un raport de contestații semnat de către membrii Comisiei de Contestații. Dacă proiectul este aprobat se va încheia contractul între beneficiar și CRFIR. *Responsabil:* Comitetul de Selecție, Adunarea Generală, Comisia de Contestații, responsabilii cu verificarea, evaluarea și selecția proiectelor, managerul GAL Constanța Centru. *Resurse financiare și materiale necesare:* elemente de logistică pentru organizarea întâlnirilor GAL și ale Comitetului de Selecție.

5. Monitorizarea și evaluarea implementării strategiei

Termenul de realizare: intervalul - Anul 2016 L7-L12- Anul 2023 L7-L12 (activitate continuă). *Modalități de realizare:* Evaluarea se va face prin rapoarte intermediare și finale . GAL Constanța Centru va elabora un Plan de Evaluare care va descrie modalitatea prin care se va realiza evaluarea SDL. Monitorizarea se va realiza prin supravegherea și controlul gestiunii financiar-contabile a GAL-ului și a modului în care este administrat patrimoniul și se vor efectua controale asupra tuturor operațiunilor finanțate prin verificarea cheltuielilor efectuate prin întocmirea de rapoarte financiar-contabile. *Responsabil:* Adunarea Generală, Consiliul Director, 1 auditor (serviciu externalizat), 1 consultant - dacă este cazul (serviciu externalizat), responsabilii cu verificarea, evaluarea și selecția proiectelor ținând cont de principiile care guvernează conflictul de interese, managerul GAL Constanța Centru, responsabilul financiar-contabil (serviciu externalizat), cenzorul. *Resurse financiare și materiale necesare:* consumabile legate de monitorizarea și evaluarea implementării strategiei, consultanță tehnică și financiară și expertiză legată de implementarea strategiei, audit, seminarii și grupuri de lucru pentru instruirea liderilor locali din teritoriul GAL privind implementarea SDL.

6. Verificarea conformității cererilor de plată pentru proiectele selectate (cu excepția situațiilor în care GAL este beneficiar)

Termenul de realizare: Nu se poate estima o dată calendaristică având în vedere că durata de implementare a proiectelor pot să difere. *Modalități de realizare:* verificarea documentației tehnico-financiare din dosarul cererii de plată care trebuie să corespundă cu instrucțiunile din contractul de finanțare. *Responsabil:* managerul GAL Constanța Centru, 1 consultant extern (dacă este cazul). *Resurse financiare și materiale necesare:* consultanță tehnică și financiară și expertiză legată de implementarea strategiei, consumabile.

7. Monitorizarea proiectelor contractate

Termenul de realizare: *Modalități de realizare:* proiectele contractate în cadrul GAL vor fi monitorizate pe o perioadă de 7 ani de zile. Monitorizarea proiectelor contractate se va realiza prin respectarea indicatorilor de monitorizare asumați prin planul de afaceri. *Responsabil:* Consiliul Director, managerul GAL Constanța Centru, 1 consultant extern (dacă este cazul), responsabilii cu verificarea, evaluarea și selecția proiectelor ținând cont de principiile care guvernează conflictul de interese. *Resurse financiare și materiale necesare:* consultanță tehnică și financiară și expertiză legată de implementarea strategiei.

8. Întocmirea cererilor de plată, dosarelor de achiziții aferente costurilor de funcționare și animare

Termenul de realizare: Intervalul - Anul 2016 L7-L12 - Anul 2023 L7-L12 (acțiune continuă). *Modalități de realizare:* achizițiile aferente costurilor de funcționare și animare vor fi realizate în urma avizării procedurii de achiziții de către AFIR. GAL Constanța Centru va contacta furnizorii și va încheia contracte de prestări servicii/furnizare bunuri și va efectua procedura de achiziții. Deasemenea toate costurile vor fi suportate integral de GAL Constanța Centru și rambursate de către AFIR în urma avizării cererilor de plată depuse de către GAL Constanța Centru, cu posibilitatea solicitării unui avans. *Responsabil:* managerul GAL Constanța Centru, 1 contabil (serviciu externalizat). *Resurse financiare și materiale necesare:* consumabile.

CAPITOLUL VIII

Descrierea procesului de implicare a comunităților locale în elaborarea strategiei

GAL Constanța Centru prin proiectul de servicii cu titlul „Acțiuni pregătitoare pe teritoriul GAL Constanța Centru în scopul elaborării strategiei de dezvoltare locală”, din cadrul sub-măsurii 19.1 ”Sprijin pregătitor pentru elaborarea Strategiilor de Dezvoltare Locală” finanțat prin PNDR 2014-2020, a implementat o serie de activități al căror obiectiv principal a constat în creșterea capacității de colaborare la nivel teritorial în scopul elaborării strategiei de dezvoltare locală.

În perioada decembrie 2015 - martie 2016, la inițiativa GAL Constanța Centru s-au realizat o serie de activități pregătitoare în teritoriu, ținând cont de faptul că dezvoltarea rurală implică un grad ridicat de cooperare al actorilor locali în vederea identificării corecte și rapide a tuturor problemelor și necesităților locale. În vederea implementării în bune condiții a acestor activități, GAL Constanța Centru s-a preocupat îndeosebi de partea de animare, consultare și informare a comunității locale, precum și de partea de colectare de date, informații care au stat la baza fundamentării strategiei de dezvoltare locală.

Prin intermediul strategiei de dezvoltare locală a GAL Constanța Centru se dorește consolidarea simultană a tuturor problemelor și intereselor relevante pentru dezvoltarea teritoriului. O astfel de abordare integrată a dezvoltării teritoriale este esențială pentru construcția unui parteneriat durabil din punct de vedere cultural, social și economic. Implicarea actorilor locali și a tuturor factorilor interesați în dezvoltarea teritoriului, este esențială pentru realizarea considerentelor mai sus enunțate. Prin urmare, informarea, animarea și consultarea acestora a constituit una din etapele premergătoare elaborării strategiei de dezvoltare locală, asigurându-se astfel creșterea transparenței în procesul de luare a deciziilor.

Campania de informare cu privire la activitățile proiectului a fost realizată de echipa de proiect, formată din managerul de proiect și doi animatori, care s-a deplasat în teritoriu și a organizat diverse acțiuni de animare, informare, consultare a comunității locale la sediul primăriilor partenere, cât și grupuri de lucru tematice la sediul GAL Constanța Centru. Comunitatea locală a fost informată inclusiv prin intermediul unui comunicat de presă publicat într-un ziar local, prin anunțurile de demarare și respectiv de finalizare ale proiectului disponibile pe site-ul propriu <http://www.galconstantacentru.ro/>, cât și prin diversele materiale de promovare și consultare împărțite în teritoriu: flyere, afișe, chestionare.

Pentru realizarea strategiei de dezvoltare locală a GAL Constanța Centru s-au desfășurat următoarele activități:

Activitatea 1: Analiza de potențial prin definirea domeniilor de analiză.

Această întâlnire a reprezentat o sesiune de instruire pentru membrii echipei de proiect GAL Constanta Centru în vederea realizării procesului de animare, informare și consultare.

Activitatea 2: Colectare date din teritoriu, de la nivelul primăriilor, de la instituțiile și organizațiile care pot oferi informații publice.

Acolo unde nu a fost posibilă găsirea unor date statistice oficiale sau colectarea unor date relevante de la diversele instituții și organizații de profil, s-au colectat date empirice, transmise verbal, prin acțiuni de consultare, făcând apel la chestionare și la cunoștințele de specialitate documentate ale unor experți din diferite domenii. S-au colectat date de la nivelul fiecărei primării în parte, informații în urma discuțiilor cu grupurile de lucru (a fost

convocată o primă întâlnire a partenerilor), date de la instituțiile și organizațiile care au putut furniza informații pentru analiza contextuală, precum și informații în urma prelucrării sondajelor de opinie aplicate la nivelul populației, agenților economici și a angajaților primăriilor, prin activități de animare, informare și consultare.

Activitatea 3: Analiza SWOT - Centralizarea și analizarea datelor primite din partea GAL. Analiza Swot a GAL Constanța Centru, a fost stabilită în urma analizei diagnostic a teritoriului și a permis identificarea punctelor tari, punctelor slabe, oportunităților și amenințărilor la nivelul teritoriului, populației, activităților economice și a organizării socio-instituționale, cu scopul elaborării unei strategii de dezvoltare locală complexe care să reflecte realitățile teritoriului și care să satisfacă, prin implementarea proiectelor propuse, toate nevoile zonei.

Activitatea 4: Formularea misiunii, viziunii, a direcțiilor strategice și a domeniilor prioritare de acțiune.

În această etapă a avut loc a doua întâlnire a partenerilor în cadrul căreia a fost stabilită misiunea strategiei de dezvoltare locală și au fost identificate principalele priorități de dezvoltare, precum și direcțiile strategice și domeniile de intervenție relevante pentru teritoriul prezentat ținând cont de profilului economico-social al zonei.

Activitatea 5: Formularea alternativelor strategice și a strategiei finale.

În cadrul acestei activități au fost identificate 4 alternative strategice de dezvoltare în cadrul convocării celui de-al treilea grup de lucru al partenerilor GAL.

Activitatea 6: Organizarea unei dezbateri publice și a unui grup de lucru.

Organizarea acestei dezbateri publice a avut drept scop informarea comunității locale cu privire la conținutul strategiei de dezvoltare locală și a permis posibilitatea colectării extinse și voluntare a opiniilor publicului larg, ca bază aprofundată pentru fundamentarea și implementarea strategiei. De asemenea, la câteva zile distanță s-a organizat a patra întâlnire a partenerilor, în cadrul căreia au fost aduse completări la SDL.

Activitatea 7: Întâlnire cu partenerii GAL Constanța Centru.

În cadrul acestei întâlniri au fost discutate ideile de proiecte din teritoriu și măsurile identificate prin strategie.

Rezultatele obținute în urma implementării acestor activități sunt următoarele:

- 1 echipă de proiect constituită dintr-un manager de proiect și 2 animatori;
- 6 contracte de achiziții furnizare servicii: 1 contract furnizare servicii de consultanță, 1 contract furnizare servicii de audit, 1 contract furnizare servicii de difuzare anunțuri de presă, 1 contract furnizare materiale de promovare, 1 contract furnizare servicii de catering, 1 contract furnizare servicii de sonorizare;
- 9 acțiuni de animare, 9 acțiuni de informare și 9 acțiuni de consultare;
- 183 persoane participante la acțiunile de informare; 196 persoane participante la acțiunile de animare; 195 persoane participante la acțiunile de consultare;
- chestionare, adrese împărțite în teritoriu în vederea colectării și prelucrării datelor;
- 1 dezbateră publică; 1 prezentare Power Point;
- 5 întâlniri/grupuri tematice cu partenerii și alți reprezentanți din teritoriu;
- 150 flyere, 9 afișe informative FEADR, 9 afișe de promovare eveniment;
- 1 comunicat de presă; 1 anunț înainte de desfășurarea dezbaterii publice pe site-ul propriu/ 1 anunț la finalizarea proiectului pe site-ul propriu;
- 1 strategie de dezvoltare locală.

Documentele justificative se găsesc în Anexa 6 la SDL- "Documente justificative privind animarea".

CAPITOLUL IX

Organizarea viitorului GAL - Descrierea mecanismelor de gestionare, monitorizare, evaluare și control al strategiei

Funcționarea generală a GAL Constanța Centru este reglementată în concordanță cu Ordonanța de Guvern nr. 26/2000 cu privire la asociații și fundații. În cele ce urmează se va prezenta pe scurt **Regulamentul de Organizare și Funcționare al GAL** pentru noua perioadă de funcționare.

Funcțiile administrative pentru implementarea Strategiei de Dezvoltare Locală:

Asociația are ca scop dezvoltarea durabilă a teritoriului GAL Constanța Centru contribuind la protecția mediului și la dezvoltarea spațiului rural prin implementarea unor măsuri integrate de dezvoltare locală, la creșterea calității vieții și la crearea unui mediu atractiv și motivant pentru comunitatea locală, menținerea tineretului în regiune, conservarea și promovarea patrimoniului natural și cultural-istoric și a tradițiilor locale în vederea consolidării identității locale, sporirea atractivității economice a zonei, dezvoltarea meșteșugurilor și promovarea turistică a arealului.

Principala sarcină a GAL Constanța Centru este de a elabora și de a implementa Strategia de Dezvoltare Locală care este plasată sub responsabilitatea comunității. Pentru atingerea și realizarea acestui obiectiv se vor realiza activitățile din *planul de acțiune* care sunt în concordanță cu fișa sub-măsurii 19.4 „Sprijin pentru costurile de funcționare și animare” și cu articolul 34 din Regulamentul (UE) nr. 1303/2013, respectiv:

- Stabilirea resurselor administrative ale GAL Constanța Centru:

Această activitate reprezintă o perioadă de organizare a GAL Constanța Centru pentru a putea redeveni funcțional, plecând de la stabilirea noului sediu, revizuirea Statutului Asociației, definitivarea noilor organe de conducere, control și administrare în concordanță cu SDL aprobată. Se vor efectua angajări de personal și se va ține cont de externalizarea serviciilor acolo unde este cazul.

Pregătirea și publicarea apelurilor de selecție, în conformitate cu SDL:

GAL Constanța Centru va pregăti cererile de propuneri de proiecte și va stabili criteriile de selecție, apelul de selecție urmând să fie aprobat de către Consiliul Director, iar în termen de 15 zile din ziua următoare datei adoptării sale, va fi transmisă o copie a aprobării la Compartimentul de Dezvoltare Rurală Județean (CDRJ) Constanța. Apelul de selecție va fi publicat pe pagina de internet <http://www.galconstantacentru.ro/>, în presa locală, cât și la sediului GAL Constanța Centru. Apelul de selecție va cuprinde, cel puțin, următoarele informații: data lansării apelului de selecție; data limită de depunere a proiectelor; locul și intervalul orar în care se pot depune proiectele; fondul disponibil - alocat în acea sesiune; suma maximă nerambursabilă care poate fi acordată pentru finanțarea unui proiect; modalitatea de anunțare a rezultatului procesului de selecție (notificarea solicitanților, publicarea Raportului de Selecție); date de contact pentru obținerea de informații suplimentare. În cazul în care bugetul alocat fiecărei măsuri nu se va contracta în totalitate, se va face o realocare bugetară în funcție de nevoile și de cerințele din teritoriu prin lansarea unui nou apel de selecție.

- Animarea teritoriului:

Acțiunile de animare au ca principal scop adunarea și combinarea resurselor umane și financiare disponibile din sectorul public, privat și din societatea civilă, asocierea actorilor locali în jurul proiectelor colective și al acțiunilor multisectoriale pentru a realiza sinergii și masa critică necesară pentru îmbunătățirea competitivității zonei, colectarea, analizarea și

difuzarea de informații privind acțiunile de dezvoltare rurală, colectarea, difuzarea și consolidarea bunelor practici de dezvoltare rurală. GAL Constanța Centru va informa persoanele interesate cu privire la: măsurile de finanțare, deschiderea apelurilor de selecție, tipurile de investiții eligibile, beneficiarii eligibili, plafoanele maxime alocate, condițiile de eligibilitate, procedurile administrative legate de accesul la finanțare, procedura de evaluare a cererilor de finanțare, criteriile de selecție ale măsurilor. GAL Constanța Centru dorește să-și dezvolte capacitatea de asistență tehnică locală prin sprijinirea tuturor persoanelor din teritoriul acoperit de GAL care doresc să obțină finanțare nerambursabilă ținând cont de legislația în vigoare privind conflictul de interese. Acțiunile de animare se vor realiza prin următoarele mijloace: organizarea de întâlniri, conferințe, dezbateri, mese rotunde și ateliere de lucru, organizarea de sesiuni de comunicări pentru prezentarea lucrărilor, studiilor și strategiilor elaborate, participarea la întâlnirile rețelelor interne și europene, editarea de publicații proprii.

- Analiza, evaluarea și selecția proiectelor:

GAL Constanța Centru va primi cererile de finanțare ale solicitanților și va aplica o procedură scrisă de selecție a proiectelor care se va baza pe principiile nediscriminării și transparenței. Selectarea operațiunilor se va face prin aplicarea unor criterii obiective, astfel încât să se evite eventualele conflicte de interese. De asemenea, cel puțin 50% din voturile privind deciziile de selecție vor fi exprimate de partenerii care nu au statut de autorități publice. Selecționarea operațiunilor va ține cont de asigurarea coerenței cu Strategia de Dezvoltare Locală, prin acordarea de prioritate operațiunilor în funcție de contribuția adusă la atingerea obiectivelor și țințelor Strategiei. GAL Constanța Centru va selecta operațiunile, va stabili cuantumul contribuției și va prezenta propunerile către organismul responsabil pentru verificarea finală a eligibilității și punctajului înainte de publicarea raportului intermediar/final de selecție.

- Monitorizarea și evaluarea implementării strategiei

Mecanismele de gestionare, monitorizare, evaluare și control al SDL:

Monitorizarea permite colectarea sistematică și structurarea anuală a datelor cu privire la activitățile desfășurate. Monitorizarea prevede un dispozitiv riguros și transparent de vizualizare al modului în care are loc gestionarea financiară a implementării fiecărui proiect și a Strategiei de Dezvoltare Locală a GAL Constanța Centru. În acest scop GAL Constanța Centru va respecta activitățile din planul de acțiune care va reprezenta principalul instrument de gestionare și de control al SDL.

Prin implicarea partenerilor în procesul de monitorizare al SDL capacitatea acestora de a dezvolta, implementa și monitoriza operațiunile propuse în perioada de programare 2014-2020 va fi consolidată, atu care va facilita implementarea SDL.

Dispozitivul de monitorizare, evaluare și control implementat de GAL va presupune: depistarea problemelor care pot interveni în perioada de implementare, efectuarea zilnică a gestionării GAL, executarea operativă și corectă a procedurilor de gestionare a resurselor, facilitarea coordonării între activitățile compartimentelor GAL, monitorizarea și raportarea la timp a realizărilor și rezultatelor implementării Strategiei de Dezvoltare Locală a GAL, comunicarea stadiului implementării Strategiei de Dezvoltare către factorii de decizie ai GAL Constanța Centru, respectiv Adunarea Generală și Consiliul Director.

Pentru a evidenția gradul de implementare al SDL, GAL Constanța Centru va întocmi un **Raport trimestrial de progres** și un **Raport anual de progres** care vor furniza date privind stadiul de realizare al obiectivelor strategiei și al implementării acesteia în raport cu indicatorii de rezultat stabiliți: tabele privind implementarea financiară a strategiei pentru

fiecare măsură în parte, tabele de monitorizare care includ informații cantitative pe baza indicatorilor de realizare și rezultat stabiliți pentru fiecare măsură în parte în cadrul Strategiei de Dezvoltare Locală, analiza rezultatului monitorizării planului.

Mecanismul de monitorizare și evaluare internă al SDL este reprezentat de către organele de conducere și control ale GAL Constanța Centru (Adunarea Generală, Consiliul Director), care vor organiza ședințe de monitorizare în care vor fi analizate și aprobate rapoartele periodice privind implementarea Strategiei de Dezvoltare Locală. În urma aprobării acestora, rapoartele vor fi transmise Ministerului Agriculturii și Dezvoltării Rurale. În cadrul acestor reuniuni Consiliul Director și Adunarea Generală trebuie:

- să realizeze evaluarea periodică a progreselor înregistrate pentru atingerea obiectivelor specifice Strategiei de Dezvoltare Locală;
- să examineze atât rezultatele implementării fiecărei măsuri, cât și calitatea implementării Strategiei de Dezvoltare Locală;
- să analizeze și să aprobe Raportul anual de progres și/sau Rapoartele de evaluare trimestriale, înainte de a fi transmise Ministerului Agriculturii și Dezvoltării Rurale;
- să elaboreze recomandări și propuneri în vederea îmbunătățirii impactului strategiei.

Pentru monitorizarea externă a implementării Strategiei de Dezvoltare Locală acolo unde este cazul va fi contractat un furnizor de servicii de audit și un furnizor de servicii de consultanță. De asemenea, evaluarea externă va fi efectuată de către evaluatorii experți desemnați de către MADR și AFIR, precum și de către Autoritatea Contractantă în baza analizării rapoartelor periodice de progres, a cererilor de plată, a vizitelor pe teren sau a altor informații suplimentare solicitate de către aceste instituții de control.

GAL Constanța Centru va elabora un **Plan de Evaluare** care va descrie modalitatea prin care se va realiza evaluarea SDL. Acest proces de evaluare se va derula având în vedere trei tipuri de evaluări: evaluarea ex-ante - care a avut drept scop colectarea de date în vederea transpunerii acestora în viitoarea Strategie de Dezvoltare Locală; evaluarea intermediară, care va fi realizată pe tot parcursul perioadei de implementare și are ca obiective rectificarea oricăror probleme care pot apărea precum și îmbunătățirea implementării; evaluarea ex-post, realizată după perioada de implementare a Strategiei de Dezvoltare Locală care va genera indicatori de rezultat ai acțiunilor întreprinse în teritoriu.

Controlul presupune stabilirea unui sistem de verificare și de respectare a planului de acțiune aprobat. Se va respecta legislația în vigoare privind realizarea în timp util a dosarelor de achiziții și a cererilor de plată aferente costurilor de funcționare și animare și se vor efectua rapoarte de verificare pe teren a gradului de implementare al proiectelor finanțate prin intermediul GAL Constanța Centru. Programarea vizitelor (controalelor) va trebui să se aibă în vedere anumite principii, cum ar fi: eficiența unor astfel de demersuri, păstrarea bunelor relații contractuale, verificarea doar a aspectelor de ordin tehnic legate de proiect etc.

- Verificarea conformității cererilor de plată pentru proiectele selectate (cu excepția situațiilor în care GAL este beneficiar):

Această activitate se va realiza prin verificarea documentației tehnico-financiare din dosarul cererii de plată care trebuie să corespundă cu instrucțiunile din contractul de finanțare.

- Monitorizarea proiectelor contractate:

Mecanismul de monitorizare pentru proiectele selectate de GAL: monitorizarea proiectelor contractate va fi realizată de către managerul GAL Constanța Centru și Consiliul Director. GAL Constanța Centru va realiza vizite în teren și va consilia beneficiarii în

implementarea proiectelor, astfel încât acestea să fie finalizate în termen și în condițiile asumate prin contractul de finanțare.

- Întocmirea cererilor de plată, dosarelor de achiziții aferente costurilor de funcționare și animare.

Achizițiile aferente costurilor de funcționare și animare vor fi realizate în urma avizării procedurii de achiziții de către AFIR. GAL Constanța Centru va contacta furnizorii și va încheia contracte de prestări servicii/furnizare bunuri și va efectua procedura de achiziții cu respectarea principiilor privind conflictul de interese. Toate costurile vor fi suportate integral de GAL Constanța Centru și rambursate de către AFIR în urma avizării cererilor de plată depuse de către GAL Constanța Centru, cu posibilitatea solicitării unui avans.

Organizarea GAL Constanța Centru:

Organele de conducere și control ale GAL Constanța Centru sunt: Adunarea Generală, Consiliul Director, Cenzorul sau Comisia de Cenzori. Organele de administrare sunt reprezentate de Comitetul de Selecție al Proiectelor, Comisia de Contestații și Compartimentul Administrativ. Consiliul Director va aproba organigrama și politica de personal a GAL Constanța Centru, Regulamentul de organizare și funcționare propriu și Regulamentul de organizare și funcționare al compartimentului administrativ.

Personalul necesar pentru derularea unor activități care necesită o calificare specială va fi contractat în baza unui contract de prestări servicii în funcție de necesitățile reale ale GAL Constanța Centru, în diferitele etape de implementare ale Strategiei de Dezvoltare Locală. Modalitatea de contractare a personalului, atât a celui permanent, angajat cu contract individual de muncă, cât și a celui ocazional, angajat pe bază de contract de prestări servicii, va fi stabilită de către GAL Constanța Centru prin intermediul unei proceduri interne, garantându-se în ambele cazuri egalitatea de tratament, publicitatea și concurența, procedură care va stabili inclusiv modalitatea de revizuire și controlul extern, chiar și pe cale jurisdicțională, a procedurii de selecție a personalului GAL Constanța Centru. Criteriile de selecție utilizate sunt transparente și pun accent pe capacitatea, experiența și pregătirea profesională a candidaților. În cadrul GAL Constanța Centru își vor desfășura activitatea în mod permanent următoarele persoane, care vor fi angajate cu contract de muncă: 1 manager (responsabil administrativ), 1 responsabil cu animarea teritoriului, 2 responsabili cu verificarea, evaluarea și selecția proiectelor ce se vor implementa.

Managerul (responsabil administrativ) va coordona activitatea GAL-ului atât sub aspect organizatoric cât și al respectării procedurilor de lucru. În calitate sa coordonează realizarea procedurilor de selecție a beneficiarilor finali. Acesta va implementa cu succes activitățile GAL Constanța Centru și va monitoriza progresul înregistrat în perioada de implementare a SDL. Managerul va supraveghea desfășurarea activităților finanțate prin LEADER și va gestiona echipa de implementare. Va participa la ședințele organizate de entitățile implicate în derularea măsurii LEADER. Adoptă măsuri pentru corectarea disfuncționalităților sesizate de membrii echipei manageriale sau de alte instituții. Implementează deciziile stabilite în cadrul Adunării Generale și ale Consiliului Director atunci când este delegat de către organele de conducere în acest sens. Acesta trebuie să îndeplinească următoarele criterii: minim 2 ani experiență în domeniul managementului, să fie absolvent de studii superioare finalizate cu diplomă de licență/masterat; alte cursuri de formare profesională suplimentare specifice domeniului de activitate al postului reprezintă un avantaj (management organizațional, planificare strategică, fonduri europene), să dețină abilități organizatorice, de leadership și de comunicare.

Responsabilul financiar - contabil (serviciu externalizat) se va ocupa de

supravegherea și controlul gestiunii financiar-contabile a GAL-ului și va efectua controale asupra tuturor operațiunilor finanțate prin verificarea cheltuielilor efectuate.

Responsabilul cu animarea teritoriului va desfășura activități de animare pentru a promova acțiunile GAL Constanța Centru. Printre sarcinile sale de lucru se numără: asigurarea unui canal de comunicare permanent cu actori locali, propunerea de direcții de acțiune pentru posibii beneficiari, organizarea de întâlniri cu membrii comunității locale în vederea promovării măsurilor de finanțare, oferirea de suport tehnic în vederea elaborării de planuri de afaceri (1 persoană angajată cu contract individual de muncă). Acesta trebuie să îndeplinească următoarele criterii: de preferat să dețină experiență cu proceduri de lucru similare poziției pe care urmează să o ocupe, să fie absolvent de studii medii/superioare finalizate cu diplomă de bacalaureat/ licență și să dețină bune calități de comunicare și persuasiune.

Responsabilul cu verificarea, evaluarea și selecția proiectelor ce se vor implementa (2 persoane angajate cu contract individual de muncă) se vor ocupa după cum indică și titulatura de verificare, evaluarea și selecția proiectelor depuse în cadrul GAL cu respectarea principiilor de transparență, obiectivitate, concurență, egalitate și nediscriminare, eficacitate și eficiență. Aceștia vor prelua inclusiv responsabilitățile de monitorizare a proiectelor, ținând cont de principiile care guvernează conflictul de interese. Aceștia trebuie să îndeplinească următoarele criterii: să fie absolvenți de studii superioare finalizate cu diplomă de licență, deținerea unor studii postuniversitare sau master în domeniul managementului constituie un avantaj, de preferat, să dețină cursuri adecvate și experiență cu proceduri de lucru similare poziției pe care urmează să o ocupe și să dețină abilități organizatorice și de comunicare.

Consultant externi - serviciu externalizat.

Pentru fiecare angajat al GAL Constanța Centru, s-a elaborat o fișă a postului, în care sunt detaliate atribuțiile corespunzătoare fiecărei funcții din cadrul echipei de implementare. Acestea sunt prezentate în Anexa 8 la Strategia de Dezvoltare Locală. De asemenea, angajarea personalului se va efectua cu respectarea Codului Muncii, precum și a legislației cu incidență în reglementarea conflictului de interese. Personalul permanent va fi angajat în baza unui contract de muncă cu normă întreagă. Prin faptul că funcțiile de management, monitorizare/evaluare și animare vor fi îndeplinite de trei persoane angajate în baza unor contracte de muncă de minim 4 ore este îndeplinit criteriul de selecție CS 4.3 vizând capacitatea de implementare a SDL de către echipa tehnică a GAL Constanța Centru. S-a optat pentru angajarea a 2 evaluatori pentru a gestiona mai bine conflictul de interese care poate surveni în procesul de verificare, evaluare și selecție al proiectelor precum și pentru a gestiona mai bine proiectele aferente măsurilor propuse.

Organigrama GAL Constanța Centru:

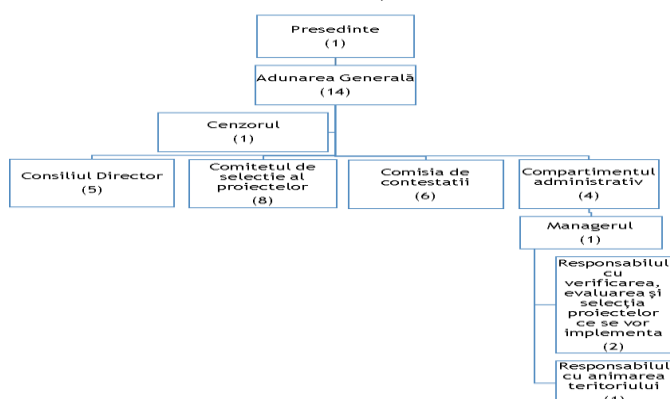

CAPITOLUL X

Planul de finanțare al strategiei

Componenta A

Bugetul aferent componentei A va fi repartizat proporțional cu suprafața și populația aferentă teritoriului eligibil LEADER, rezultând următoarele valori: $19,84 \text{ euro/loc} \times 33.640 \text{ loc} = 667.417,6 \text{ euro}$ și $985,37 \text{ euro/kmp} \times 762,21 \text{ kmp} = 751.058,86 \text{ euro}$.

TOTAL: 1.418.476,46 euro ~1.418.476 euro

Costurile de funcționare și de animare au fost calculate astfel încât să nu depășească 20% din costurile publice totale efectuate pentru această strategie, respectiv: $1.418.476 \text{ euro} \times 20\% = 283.695 \text{ euro}$

Valoarea aferentă fiecărei priorități s-a atribuit în funcție de ierarhizarea acesteia în SDL, respectându-se logica priorităților conform R(UE) 1305/2013, astfel:

P2 - Creșterea viabilității exploatațiilor și a competitivității tuturor tipurilor de agricultură în toate regiunile și promovarea tehnologiilor agricole inovatoare și a gestionării durabile a pădurilor = ~~24,39%~~ **28,01%** din bugetul total.

Sub incidența acestei priorități intră M1/2A pentru care s-a alocat un total de 148.781 euro și M2/2B cu un total de 160.000 euro.

P5: Promovarea utilizării eficiente a resurselor și sprijinirea tranziției către o economie cu emisii reduse de carbon și reziliență la schimbările climatice în sectoarele agricol, alimentar și silvic ~~4,93%~~ **4,61%** din bugetul total.

În cadrul acestei priorități se regăsește M1/2A cu DI secundar 5D, așadar pentru investițiile care vizează DI 5D se va acorda un buget separat, rezultând $M1/5D = 70.000 \text{ euro}$.

P6: Promovarea incluziunii sociale, a reducerii sărăciei și a dezvoltării economice în zonele rurale = ~~50,68%~~ **47,38%** din bugetul total.

Prioritatea P6 cuprinde 2 domenii de intervenție 6A, prin măsura M3/6A, căreia i se va aloca 200.000 euro și domeniul de intervenție 6B prin măsurile M4/6B - 46.000 euro, M5/6B - 255.000 euro și M6/6B - 255.000 euro.

Planul de finanțare			
VALOARE SDL COMPONENTA A	Suprafață TERITORIU GAL	Populație TERITORIU GAL	VALOARE TOTALĂ COMPONENTA A (EURO) + COMPONENTA B
		762	33.640

COMPONENTA A ¹⁺ COMPONENTA B	PRIORITATE	MĂSURA	INTENSITATEA SPRIJINULUI	CONTRIBUȚIA PUBLICĂ NERAMBURSABILĂ/ MĂSURĂ ² (FEADR + BUGET NAȚIONAL) EURO	CONTRIBUȚIA PUBLICĂ NERAMBURSABILĂ/PRIORITATE (FEADR + BUGET NAȚIONAL) EURO	VALOARE PROCENTUALĂ ³ (%)
	1				0,00	0,00%
	2	M1/2A	90%	388.466,62	628.466,62	28,01%
		M2/2B	100%	240.000,00		
	3				0,00	0,00%
	4				0,00	0,00%
	5	M1/5D	90%	103.501,83	103.501,83	4,61%
	6	M3/6A	90%	317.374,59	1.063.210,40	47,38%
M4/6B		90% și 100%	46.000,00			
M5/6B		90% și 100%	195.830,85			
M6/6B		90% și 100%	504.004,96			

	Cheltuieli de funcționare și animare ⁴	100%	448.794,46	20,00%
	TOTAL COMPONENTA A + COMPONENTA B		2.243.973,31	

CAPITOLUL XI

Procedura de evaluare și selecție a proiectelor depuse în cadrul SDL

GAL Constanța Centru va lansa apeluri de selecție a proiectelor, pe plan local, folosind mijloacele de informare mass-media cu acoperire locală, postare pe site-ul propriu, afișare la sediul GAL și la sediile consiliilor județene și ale consiliilor locale ale localităților - parteneri în GAL, asigurându-se astfel transparența procesului de selecție. Apelul de selecție va fi lansat cu minim 30 de zile calendaristice înainte de data limită de depunere a proiectelor astfel încât solicitanții să aibă timp suficient pentru pregătirea și depunerea acestora și va conține minim următoarele informații: data lansării apelului de selecție; data limită de depunere a proiectelor; locul și intervalul orar în care se pot depune proiectele; fondul disponibil - alocat în acea sesiune; suma maximă nerambursabilă care poate fi acordată pentru finanțarea unui proiect; date de contact pentru obținerea de informații suplimentare.

Procedura de evaluare și de selecție a proiectelor depuse în cadrul GAL Constanța Centru va fi realizată de către un Comitet de Selecție stabilit de către organele de decizie (Adunarea Generală a Asociaților și Consiliul Director), format din minimum 5 membri ai parteneriatului. În cazul în care unul dintre proiectele depuse pentru selecție aparține unuia dintre membrii comitetului de selecție, persoana/organizația în cauză nu va avea drept de vot și nu va participa la întâlnirea comitetului respectiv.

Selecția proiectelor se va face aplicând regula de „dublu cvorum”, respectiv pentru validarea voturilor, în momentul selecției vor fi prezenți cel puțin 50% din membrii Comitetului de Selecție. Pentru transparența procesului de selecție a proiectelor și pentru efectuarea activităților de control și monitorizare, la aceste selecții va lua parte și minim un reprezentant al Ministerului Agriculturii și Dezvoltării Rurale de la nivel județean.

Fiecare persoană implicată în procesul de evaluare și selecție a proiectelor de la nivelul GAL (angajați GAL Constanța Centru implicați în evaluare, membrii Comitetului de Selecție și membrii Comisiei de soluționare a contestațiilor) va semna o Declarație pe propria răspundere privind evitarea conflictului de interese.

În vederea asigurării unității în verificare, atât angajații GAL cât și experții CRFIR/OJFIR vor utiliza aceleași formulare cadru, disponibile în mod public pe site-ul <http://www.afir.info/> în scopul realizării conformității și eligibilității, cu mențiunea că punctele de verificare care presupun consultarea Registrului debitorilor pentru FEADR, Registrul evidențe procese, Evidența rezilierii contractelor FEADR, Baza de date a contractelor FEADR și Baza de Date cu prețuri de referință, se vor complete numai la nivelul CRFIR/OJFIR. La aceste puncte, din fișele de verificare ale conformității și eligibilității, angajații GAL vor bifa ”Nu este cazul”.

GAL poate să solicite beneficiarului, clarificări referitoare la îndeplinirea condițiilor de conformitate, eligibilitate și selecție, dacă este cazul. Nu se vor lua în considerare clarificările de natură să completeze/modifice datele inițiale ale proiectului depus. Angajații GAL implicați în procesul de evaluare al proiectelor pot realiza vizita pe teren în vederea verificării eligibilității, iar în acest scop vor completa Fișa de verificare pe teren. Efectuarea vizitei pe teren nu este obligatoriu de realizat de către GAL, aceasta va fi efectuată de către experții din cadrul AFIR, la momentul verificării eligibilității cererilor de finanțare depuse la OJFIR. După încheierea procesului de evaluare și selecție, Comitetul de Selecție va emite un Raport de Selecție Intermediar, în care vor fi înscrise proiectele retrase, neeligibile, eligibile neselectate și eligibile selectate, valoarea acestora, numele solicitanților, iar pentru proiectele eligibile punctajul obținut. Raportul de Selecție va fi

semnat și aprobat de către toți membrii prezenți ai Comitetului de Selecție. De asemenea, Raportul de Selecție va prezenta semnătura reprezentantului MADR care participă ca observator la procesul de selecție. Avizarea Raportului de Selecție de către reprezentantul MADR reprezintă garanția faptului că procedura de selecție a proiectelor s-a desfășurat corespunzător și s-au respectat condițiile de transparență asigurate de către GAL Constanța Centru. Raportul de Selecție Intermediar va fi publicat pe site-ul propriu al GAL. În baza acestuia, beneficiarii vor fi notificați de către GAL. Cei care nu au fost selectați pot depune contestații la sediul GAL, în termen de maximum 5 zile lucrătoare de la primirea notificării sau în maximum 10 zile lucrătoare de la publicarea Raportului pe site-ul propriu al GAL.

Contestațiile primite vor fi analizate de către o Comisie de Soluționare a Contestațiilor înființată la nivelul GAL, care va fi compusă din alte persoane față de cele care fac parte din Comitetul de Selecție. Componența Comisiei de Soluționare a Contestațiilor va fi stabilită și aprobată de către organul de conducere GAL și va respecta ponderile privind participarea public - privată aplicate pentru constituirea Comitetului de Selecție. Comisia va elabora un Raport de Contestații, semnat de către membrii acesteia și va fi înaintat Comitetului de Selecție GAL. GAL va publica pe site-ul propriu Raportul de Contestații. În momentul depunerii la OJFIR, proiectele selectate vor fi însoțite de fișele de verificare și Raportul de selecție emise de GAL însoțit de copii ale declarațiilor privind evitarea conflictului de interese.

Tabel cu componența Comitetului de Selecție-7 membri permanenți + 7 membri supleanți:

PARTENERI PUBLICI 29%		
Partener	Funcția în CS	Tip /Observații
Dragomir Nicolae Cristinel Consiliul Județean Constanța (membru supleant: Soare Mihai, primăria Siliștea)	Membru	Admin
Belu Ancuța Daniela Comuna Mihail Kogălniceanu (membru supleant: I.I. Savin Marian Constantin, comuna Târgușor)	Membru	Admin
PARTENERI PRIVAȚI 57%		
Partener	Funcția în CS	Tip /Observații
Ianca Nicușor (IF Ianca Nicușor (NYKOS) Comuna Mihail Kogălniceanu (membru supleant: Anghel Nicolae Cornel, Nic Prest Cereale SRL, comuna Castelu)	Membru	Admin
Pâslaru Gabriel (SC Migaluc Com SRL) Comuna Lumina (membru supleant: PFA Feizula Feuzi, comuna Grădina)	Membru	Admin
Dumitru Radu Ionuț (II Dumitru Radu Ionuț) Comuna Cuza-Vodă (membru supleant: IF Balaban Constantin, comuna Pantelimon)	Membru	Admin
Berbec Corina Elena (SC Agrotriticum Company SRL) Comuna Vulturii (membru supleant: Dănilă Valeriu, SC Vultagris Serv SRL, comuna Vulturii)	Membru	Admin
SOCIETATE CIVILĂ 14%		
Partener	Funcția în CS	Tip /Observații
Nezir Elmaz (Uniunea Democrată Turcă din România) Comuna Lumina (membru supleant: PFA Dragu Dumitru, comuna Târgușor)	Membru	Admin
PERSOANE FIZICE RELEVANTE (maximum 5%)		
Partener	Funcția în CS	Tip /Observații
Nu este cazul	-	-

CAPITOLUL XII

Descrierea mecanismelor de evitare a posibilelor conflicte de interese conform legislației naționale

GAL Constanța Centru va elabora proceduri de selecție nediscriminatorii și transparente, care vor include regulile generale în materia conflictului de interese, stabilite în conformitate cu Ordonanța de Urgență a Guvernului nr. 66/2011.

La nivel administrativ vor fi respectate atribuțiile minime prevăzute pentru funcțiile de evaluare, monitorizare și control pentru garantarea transparenței în procesul decizional și pentru a evita orice potențial conflict de interese. Responsabilitățile personalului implicat în gestionarea GAL-ului vor fi separate astfel încât personalul implicat în elaborarea proiectului să nu fie implicat în procesul de selecție sau de aprobare a acestuia, iar personalul implicat în elaborarea, evaluarea, selecția sau aprobarea proiectului să nu fie implicat în activități de verificare a cererilor de plată.

GAL Constanța Centru va preveni, constata și sancționa neregulile apărute în obținerea și utilizarea fondurilor europene ținând cont de următoarele principii în conformitate cu legislația în vigoare:

- **Obiectivitate:** GAL Constanța Centru nu va apela la puterea discreționară în etapa de selectare și de evaluare a cererilor de finanțare și va respecta criteriile de selecție în mod obiectiv pentru fiecare măsură în parte.

- **Concurență:** Selectarea beneficiarilor se va face printr-o comparație a tuturor cererilor depuse, ținând cont de ordinea depunerii proiectelor, punctaj și priorități de finanțare. Proiectele se adresează tuturor categoriilor de beneficiari.

- **Verificare aprofundată:** În vederea evitării suspiciunilor de neregulă/fraudă evaluarea proiectelor va fi realizată cu maximă atenție și transparență, acțiune concretizată prin evitarea corupției (mită și comisioane ilegale), a practicilor de cooperare secretă, identificării conflictului de interese nedeclarat, verificarea dosarelor incomplete și a ofertelor discrepante, sesizarea manipulării specificațiilor și prețurilor, fragmentării licitațiilor, combinării contractelor, neîndeplinirii specificațiilor contractului, a furnizării de servicii fictive, substituției produsului, etc. către părțile interesate de deciziile luate. GAL Constanța Centru va realiza verificări *pe teren* pentru a controla datele și informațiile furnizate de solicitant/beneficiar în toate fazele de implementare ale proiectului (în original). GAL Constanța Centru va consulta bazele de date existente pentru verificarea rezonabilității prețurilor la nivelul FEADR și/sau va solicita oferte de preț de la beneficiar sau de la firmele de specialitate. GAL Constanța Centru va verifica documentația cererilor de plată pentru a preveni și identifica posibilele nereguli sau erori. Cererile de plată vor conține documente suport pentru cheltuielile suportate pentru care se aplică rambursarea.

- **Eficacitate și colaborare:** Personalul administrativ al GAL-ului va fi instruit în ceea ce privește evaluarea și controlul proiectelor și stabilirea criteriilor clare, transparente și verificabile de selecție a beneficiarilor și informarea potențialilor beneficiari asupra acestora. GAL-ul va păstra în permanență o legătură de colaborare cu alte grupuri din regiune, comunități sau state, precum și cu Autoritatea de Management.

- **Informare și publicitate:** GAL Constanța Centru va realiza activități de informare a beneficiarilor privind implementarea corectă a proiectelor și respectarea legislației actualizate, precum și metode de evitare a neregulilor.

Tabel cu componența Comitetului de Selecție - 7 membri permanenți + 7 membri supleanți

PARTENERI PUBLICI 29%		
Partener	Funcția în CS	Tip /Observații
Dragomir Nicolae Cristinel Consiliul Județean Constanța (membru supleant: Soare Mihai, primăria Siliștea)	Membru	Admin
Belu Ancuța Daniela Comuna Mihail Kogălniceanu (membru supleant: I.I. Savin Marian Constantin, comuna Târgușor)	Membru	Admin
PARTENERI PRIVAȚI 57%		
Partener	Funcția în CS	Tip /Observații
Ianca Nicușor (IF Ianca Nicușor (NYKOS) Comuna Mihail Kogălniceanu (membru supleant: Anghel Nicolae Cornel, Nic Prest Cereale SRL, comuna Castelu)	Membru	Admin
Pâslaru Gabriel (SC Migaluc Com SRL) Comuna Lumina (membru supleant: PFA Feizula Feuzi, comuna Grădina)	Membru	Admin
Dumitru Radu Ionuț (II Dumitru Radu Ionuț) Comuna Cuza-Vodă (membru supleant: IF Balaban Constantin, comuna Pantelimon)	Membru	Admin
Berbec Corina Elena (SC Agrotriticum Company SRL) Comuna Vulturu (membru supleant: Dănăilă Valeriu, SC Vultagris Serv SRL, comuna Vulturu)	Membru	Admin
SOCIETATE CIVILĂ 14%		
Partener	Funcția în CS	Tip /Observații
Nezir Elmaz (Uniunea Democrată Turcă din România) Comuna Lumina (membru supleant: PFA Dragu Dumitru, comuna Târgușor)	Membru	Admin
PERSOANE FIZICE RELEVANTE (maximum 5%)		
Partener	Funcția în CS	Tip /Observații
Nu este cazul	-	-

Planul de finanțare			
VALOARE SDL COMPONENTA A	Suprafață TERITORIU GAL	Populație TERITORIU GAL	VALOARE TOTALĂ COMPONENTA A (EURO) + COMPONENTA B
		762	33.640

COMPONENTA A ¹⁺ COMPONENTA B	PRIORITATE	MĂSURA	INTENSITATEA SPRIJINULUI	CONTRIBUȚIA PUBLICĂ NERAMBURSABILĂ/ MĂSURĂ ² (FEADR + BUGET NAȚIONAL) EURO	CONTRIBUȚIA PUBLICĂ NERAMBURSABILĂ/PRIORITATE (FEADR + BUGET NAȚIONAL) EURO	VALOARE PROCENTUALĂ ³ (%)
	1				0,00	0,00%
	2	M1/2A	90%	388.466,62	628.466,62	28,01%
		M2/2B	100%	240.000,00		
	3				0,00	0,00%
	4				0,00	0,00%
	5	M1/5D	90%	103.501,83	103.501,83	4,61%
	6	M3/6A	90%	317.374,59	1.063.210,40	47,38%
M4/6B		90% și 100%	46.000,00			
M5/6B		90% și 100%	195.830,85			
M6/6B		90% și 100%	504.004,96			

	Cheltuieli de funcționare și animare ⁴	100%	448.794,46	20,00%
	TOTAL COMPONENTA A + COMPONENTA B		2.243.973,31	

